

Tuchola, dnia 20 listopada 2012 r.

**Pan(i) Radny(a)**

.....  
.....

Zwołuję XXII sesję Rady Powiatu Tucholskiego, która odbędzie się **30 listopada 2012 r.** (piątek) o godz. 9<sup>00</sup> w sali 312 Starostwa Powiatowego w Tucholi, ul. Pocztowa 7.

Zawiadomienie niniejsze stosownie do art. 22 ust. 1 ustawy z dnia 5 czerwca 1998 r. o samorządzie powiatowym (Dz.U. Nr 142, poz. 1592 z 2001 r. z późn zm.) stanowi podstawę do zwolnienia radnego od pracy zawodowej w celu umożliwienia radnemu wzięcia udziału w pracach Rady Powiatu.

**Porządek obrad XXII sesji Rady Powiatu Tucholskiego:**

1. Otwarcie sesji.
2. Stwierdzenie prawomocności obrad – quorum.
3. Zgłaszanie propozycji zmian do porządku obrad.
4. Przyjęcie protokołu z XXI sesji Rady Powiatu Tucholskiego.
5. Podjęcie uchwały w sprawie stwierdzenia obsadzenia mandatu radnego .....3
6. Sprawozdanie z pracy Zarządu w okresie między sesjami ..... 4
7. Składanie zapytań i interpelacji.
8. Informacja o stanie bezpieczeństwa pożarowego w powiecie tucholskim. .... 10
9. Informacja o działalności Powiatowego Związku OSP. ....16
10. Informacja o stanie bezpieczeństwa publicznego w powiecie tucholskim. .... 19
11. Sprawozdanie z pracy Geodety Powiatowego i zadań Referatu Geodezji i Kartografii.54
12. Podjęcie uchwały w sprawie zmian budżetu Powiatu Tucholskiego na 2012 r. ....57
13. Podjęcie uchwały zmieniającej uchwałę w sprawie określenia zadań i wysokości środków finansowych z Państwowego Funduszu Rehabilitacji Osób Niepełnosprawnych na rehabilitację zawodową i społeczną osób niepełnosprawnych oraz zatrudnianie osób niepełnosprawnych na rok 2012 .....84
14. Podjęcie uchwały w sprawie przyjęcia Programu współpracy Powiatu Tucholskiego z organizacjami pozarządowymi oraz podmiotami wymienionymi w art. 3 ust 3 ustawy z dnia 24 kwietnia 2003r. o działalności pożytku publicznego i o wolontariacie na 2013 rok ..... 89
15. Podjęcie uchwały w sprawie przystąpienia przez Powiat Tucholski do realizacji projektu pn.: „Prace konserwatorsko – restauratorskie budynku Domu Pomocy Społecznej w Wysokiej – II etap” w ramach dotacji Marszałka Województwa Kujawsko-Pomorskiego na prace konserwatorskie, restauratorskie lub roboty budowlane przy zabytkach wpisanych do rejestru

zabytków, położonych na obszarze Województwa Kujawsko-Pomorskiego oraz w ramach Programu Ministra Kultury i Dziedzictwa Narodowego, Dziedzictwo kulturowe – priorytet 1 – Ochrona zabytków.....**103**

16. Odpowiedzi na zapytania i interpelacje.

17. Wnioski i oświadczenia radnych.

18. Zamknięcie sesji.

Podpisał: Przewodniczący Rady Powiatu  
Michał Mróz

**UCHWAŁA NR XXII/...../2012  
RADY POWIATU TUCHOLSKIEGO  
z dnia 30 listopada 2012 r.**

**w sprawie stwierdzenia obsadzenia mandatu radnego**

Na podstawie art. 194 ust. 1 ustawy z dnia 16 lipca 1998 r. Ordynacja wyborcza do rad gmin, rad powiatów i sejmików województw (Dz. U. z 2010 r. Nr 176, poz. 1190, z 2011 r. Nr 34, poz. 172) w związku z uchwałą Nr XXI/221/2012 Rady Powiatu Tucholskiego z dnia 30 października 2012 r. w sprawie stwierdzenia wygaśnięcia mandatu radnego

**Rada Powiatu  
uchwala, co następuje:**

- § 1. W miejsce radnego Janusza Kiedrowskiego w okręgu wyborczym Nr 3 z listy Nr 16 - oznaczonej nazwą Komitet Wyborczy Wyborców Wspólny Powiat wstępuje Pani Teresa Cherek Kanabaj kandydat z tej samej listy, który uzyskał kolejno największą liczbę głosów, a nie utracił prawa wybieralności.
- § 2. Uchwała podlega przekazaniu Wojewodzie Kujawsko-Pomorskiemu i Wojewódzkiemu Komisarzowi Wyborczemu w Bydgoszczy.
- § 3. Wykonanie uchwały powierza się Zarządowi Powiatu Tucholskiego.
- § 4. Uchwała wchodzi w życie z dniem podjęcia.

Przewodniczący  
R a d y P o w i a t u

Michał Mróz

**Uzasadnienie**

Uchwałą nr XXI/221/2012 z dnia 30 października 2012 r. Rada przyjęła rezygnację radnego Janusza Kiedrowskiego. Zgodnie z art. 194 Ustawy z dnia 16 lipca 1998 r. Ordynacja wyborcza do rad gmin, rad powiatów i sejmików województw, mandat obsadzony zostaje przez kolejnego kandydata danej listy, który otrzymał kolejno największą liczbę głosów. Tą osobą jest p. Teresa Cherek Kanabaj.

***Projekt został sprawdzony i podpisany przez radcę prawnego Piotra Folgier.***

## Sprawozdanie z pracy Zarządu w okresie między sesjami.

I. Zarząd Powiatu Tucholskiego od XXI sesji Rady Powiatu Tucholskiego odbył 4 posiedzenia, na których podjął 8 uchwał. W posiedzeniach Zarządu Powiatu w dniach: 13 i 15 listopada br. nie uczestniczył Członek Zarządu - Pan Jan Przybysz. W posiedzeniu Zarządu Powiatu dnia 5 listopada br. nie uczestniczyła Pani Starosta – Dorota Gromowska. W posiedzeniu Zarządu Powiatu dnia 31 października br, uczestniczyli wszyscy Członkowie Zarządu.

### **II. Posiedzenie Zarządu Powiatu 31.10.2012r.**

1. Zarząd podjął Uchwałę Nr **109/257/2012** w sprawie udzielenia pełnomocnictwa do reprezentowania Powiatu Tucholskiego na Zgromadzeniu Wspólników Spółki „Szpital Tucholski” Sp. z o.o. w Tucholi (4-0-0).
2. Zarząd podjął Uchwałę Nr **109/258/2012** w sprawie informacji z wykonania budżetu Powiatu Tucholskiego za III kwartał 2012r. (4-0-0).
3. Pani Starosta poinformowała, że do Zarządu Województwa Kujawsko – Pomorskiego przesłano sprostowanie w związku z pismem Zarządu Powiatu Tucholskiego z dnia 12 października br. zawierającym prośbę o niezwłoczne podjęcie decyzji w sprawie oceny wniosków o płatność dotyczących realizacji zadań z udziałem środków z budżetu Unii Europejskiej omyłkowo zostało wpisane działanie 5.1. Tytuł projektu „Borowiackie szlaki – kompleksowa redukcja presji turystycznej w Rezerwacie Biosfery Bory Tucholskie”. Prawidłowa nazwa zadania winna brzmieć: Działanie: 6.1. Tytuł projektu: „Bory Tucholskie w labiryntach natury”.

### **III. Posiedzenie Zarządu Powiatu 05.11.2012r.**

4. Zarząd po zapoznaniu się z prośbą Pani Dyrektor Domu Dziecka w Tucholi o wyrażenie zgody na przekazanie do Specjalnego Ośrodka Szkolno – Wychowawczego w Tucholi 40 litrów oleju napędowego, wyraził zgodę na powyższe.

5. Zarząd zapoznał się z protokołem przekazania sprzętu komputerowego z Powiatowego Urzędu Pracy w Tucholi do Starostwa Powiatowego w Tucholi zgodnie z Uchwałą Zarządu Powiatu Tucholskiego Nr 97/246/2012 z dnia 10 września br. w sprawie przekazania mienia między jednostkami.
6. Zarząd podjął Uchwałę Nr **110/259/2012** w sprawie zmian budżetu Powiatu Tucholskiego na rok 2012 (3-0-0).
7. Zarząd podjął Uchwałę Nr **110/260/2012** w sprawie wyrażenia zgody na likwidację środków trwałych oraz pozostałych środków trwałych w Powiatowym Urzędzie Pracy w Tucholi (3-0-0).
8. Zarząd po zapoznaniu się z pismem Ministerstwa Finansów Departamentu Gwarancji i Poręczeń z dnia 18 października br. w sprawie uzupełnienia złożonego przez Powiatu Tucholski wniosku o udzielenie pożyczki z budżetu państwa, zobowiązał p. Skarbnik Powiatu do przygotowania i przesłania kompletu dokumentów wymaganych przez Ministerstwo Finansów.
9. Zarząd przyjął do wiadomości stanowisko dotyczące przedstawionych wariantów planów inwestycyjnych „Szpitala Tucholskiego” na lata 2012-2016. Zarząd przychylił się do realizacji programu naprawczego wg wariantu I, bez wskazania źródeł finansowania.
10. Zarząd po zapoznaniu się z pismem Starostwa Powiatowego z Bydgoszczy dotyczącym propozycji partycypacji w kosztach eksploatacji promu „Koronowo” kursującego w ciągu drogi powiatowej nr 1030C Cekcyn – Lubiewo – Cierplewo – Sokole Kuźnica zdecydował, iż nie akceptuje wskazanej w piśmie propozycji finansowej w wysokości 25% kwoty zaplanowanej tj. 25.000,00 zł. Zarząd skłonny jest podpisać w 2013 roku nową umowę opiewającą na kwotę 10.000,00 zł.
11. Zarząd zapoznał się z pismem Chorągwi Kujawsko – Pomorskiej Związku Harcerstwa Polskiego z którego wynika, że po zakończeniu planowanych przez Chorągiew Kujawsko – Pomorską Związek Harcerstwa Polskiego robót

inwestycyjnych w Białej instytucja nie wyklucza rozważenia możliwości nabycia tej nieruchomości.

12. Zarząd zapoznał się z wnioskami Komisji Edukacji, Kultury i Kultury Fizycznej wypracowanymi na posiedzeniu w dniu 25 października 2012 roku.
13. Zarząd zapoznał się z wnioskami Komisji Rolnictwa, Leśnictwa i Ochrony Środowiska Rady Powiatu Tucholskiego wypracowanymi na posiedzeniu w dniu 29 października 2012 roku.
14. Zarząd zapoznał się z wnioskami Komisji Finansów i Gospodarki Rady Powiatu Tucholskiego wypracowanymi na posiedzeniu w dniu 29 października 2012 roku.
15. Zarząd zapoznał się z wnioskami Komisji Polityki Społecznej i Zdrowia Rady Powiatu Tucholskiego wypracowanymi na posiedzeniu w dniu 29 października 2012 roku.
16. Zarząd negatywnie odniósł się do z prośby o udzielenie wsparcia finansowego lub rzeczowego na rzecz organizowanego przez Szkołę Podstawową Nr 1 w Tucholi VIII Przeglądu Teatryków Szkolnych pod nazwą „Zabawa w teatr”.
17. Zarząd po zapoznaniu się z prośbą Prezesa Oddziału Rejonowego PCK w Tucholi o przekazanie nagród, upominków oraz o współfinansowanie uroczystości corocznie organizowanej dla Honorowych Dawców Krwi z Powiatu Tucholskiego, z okazji Dni Honorowego Krwiodawstwa, negatywnie odniósł się do wniosku w kwestii dotyczącej współfinansowania uroczystości. Jednocześnie Zarząd zdecydował przekazać na powyższą uroczystość 10 nagród w postaci gadżetów promocyjnych.
18. Pani Skarbnik przedłożyła Członkom Zarządu zestawienie zbiorcze dochodów i wydatków powiatu wraz z objaśnieniami na rok budżetowy 2013.
19. Zarząd zdecydował o powołaniu czteroosobowej komisji do wykonania czynności związanych z przeprowadzeniem 10 rokowań w dniu 14 listopada 2012 roku na zbycie nieruchomości gruntowej położonej w Tucholi, zapisanej

w księdze wieczystej nr BY1T/00017750/8 Sądu Rejonowego w Tucholi, stanowiącej własność Powiatu Tucholskiego.

#### **IV. Posiedzenie Zarządu Powiatu 13.11.2012r.**

20. Zarząd spotkał się z Prezesem Zarządu Spółki z o.o. „Szpital Tucholski” w sprawie c.d. negocjacji dotyczących wysokości czynszu dzierżawnego. Prezes poinformował o sytuacji finansowej spółki i podtrzymał swoje stanowisko, że dalsze negocjacje dotyczące wzrostu wysokości czynszu mogą zostać wznowione po podpisaniu kontraktu z Narodowym Funduszem Zdrowia na 2013 rok. Zarząd Powiatu Tucholskiego jako dochód z czynszu zaplanował w budżecie powiatu na 2013 rok po stronie dochodowej kwotę 960 tys. zł netto. Zarząd Powiatu Tucholskiego wspólnie z Prezesem Zarządu Spółki z o.o. „Szpital Tucholski” wróćą do negocjacji w miesiącu grudniu br.
21. Zarząd zapoznał się z Uchwałą Nr 35/K/2012 Składu Orzekającego Nr 1 Regionalnej Izby Obrachunkowej w Bydgoszczy z dnia 2 listopada 2012 roku dotyczącą opinii o możliwości spłaty pożyczki planowanej do zaciągnięcia przez Powiat Tucholski w 2012 roku.
22. Zarząd zapoznał się z wnioskami Komisji Polityki Społecznej i Zdrowia Rady Powiatu Tucholskiego wypracowanymi na posiedzeniu w dniu 24 września 2012 roku.
23. Zarząd po zapoznaniu się z prośbą Dyrektora Tucholskiego Centrum Edukacji Zawodowej w Tucholi o wyrażenie zgody na wprowadzenie aneksu do arkusza organizacyjnego Tucholskiego Centrum Edukacji Zawodowej – Centrum Kształcenia Ustawicznego na rok szkolny 2012/2013 zwiększającego ilość oddziałów o jeden – LO (3) dla dorosłych w Lubiewie, wyraził zgodę na wprowadzenie aneksu do arkusza organizacyjnego.
24. Zarząd wyraził zgodę na dokonanie przeniesień pomiędzy paragrafami w układzie wykonawczym wydatków Zarządu Dróg Powiatowych w Tucholi. Zmiana dotyczy wydatków do przeniesienia na opłaty sądowe w celu

ujawnienia w księgach wieczystych działek przy drodze powiatowej nr 1010C w miejscowości Żalno.

25. Zarząd po zapoznaniu się z prośbą Naczelnika Wydziału Administracyjno – Gospodarczego o wyrażenie zgody na przygotowanie projektu uchwały Rady Powiatu Tucholskiego w celu upoważnienia Zarządu Powiatu do podpisania aneksu do porozumienia nr AD.VII.S.0723-18/2012 z dnia 8.02.2012r. zawartego pomiędzy Województwem Kujawsko – Pomorskim a Powiatem Tucholskim w sprawie współdziałania przy realizacji projektu Infostrada Kujaw i Pomorza, negatywnie odniósł się do prośby i nie wyraził zgody na przygotowanie projektu uchwały (3-0-0).
26. Zarząd podjął Uchwałę Nr **111/261/2012** w sprawie zmian budżetu Powiatu Tucholskiego na rok 2012 (3-0-0).
27. Zarząd podjął Uchwałę Nr **111/262/2012** w sprawie przyjęcia projektu Uchwały Rady Powiatu Tucholskiego w sprawie uchwalenia budżetu Powiatu Tucholskiego na 2013 rok oraz projektu Uchwały Rady Powiatu Tucholskiego w sprawie Wieloletniej Prognozy Finansowej Powiatu Tucholskiego na lata 2013-2024 (3-0-0).
28. Zarząd podjął Uchwałę Nr **111/263/2012** w sprawie wyrażenia zgody na likwidację środków trwałych, pozostałych środków trwałych i zbiorów bibliotecznych w Domu Dziecka w Tucholi (3-0-0).
29. Zarząd wyraził zgodę na złożenie do Lokalnej Grupy Działania wniosku dotyczącego Pochodu Borowiackiego organizowanego przez Powiat w ramach konkursu na małe projekty z Programu Rozwoju Obszarów Wiejskich. Dofinansowanie wyniesie 80%, wkład własny niefinansowy 20%.

#### **V. Posiedzenie Zarządu Powiatu 15.11.2012r.**

30. Zarząd podjął Uchwałę Nr **112/264/2012** w sprawie zmian budżetu Powiatu Tucholskiego na rok 2012 (3-0-0).
31. Zarząd w związku z użyczeniem Gminie Tuchola na okres 10 lat na cele publiczne z przeznaczeniem na cele sportowo – wypoczynkowe dla

mieszkańców sołectwa Białowieża, niezabudowaną nieruchomość - działka 508/8 o powierzchni 0,7176 ha położona w Białowieży, obręb Stobno, stanowiąca własność Powiatu Tucholskiego oraz w związku z wnioskiem Dyrektora Tucholskiego Centrum Edukacji Zawodowej w Tucholi o rozwiązanie trwałego zarządu, pozytywnie zaopiniował rozwiązanie trwałego zarządu dla działki 508/8 o powierzchni 0,7176 ha położonej w Białowieży (3-0-0).

**Zarząd Powiatu Tucholskiego**



Analiza  
bezpieczeństwa pożarowego  
opracowana przez  
Komendę Powiatową Państwowej Straży Pożarnej  
w Tucholi

## I. Sytuacja pożarowa w powiecie tucholskim.

### 1. Zestawienie zdarzeń według wielkości w rozbiciu na gminy.

l.p.	Gmina	Pożary						Miejscowe zagrożenia	
		Małe		Średnie		Duże		2011	2012*
		2011	2012*	2011	2012*	2011	2012*	2011	2012*
1	Tuchola	66	32	0	1	0	0	396	141
2	Cekcyn	15	14	0	1	0	0	53	27
3	Gostycyn	5	3	0	0	0	0	88	30
4	Kęsowo	3	4	0	1	1	0	51	24
5	Lubiewo	13	12	1	3	1	0	76	38
6	Śliwice	14	10	4	1	0	0	69	29
	<b>RAZEM</b>	<b>116</b>	<b>75</b>	<b>5</b>	<b>7</b>	<b>2</b>	<b>0</b>	<b>674</b>	<b>289</b>

\* - dane na dzień 30 czerwca 2012

Przyglądając się pożarom można zauważyć, że liczby pożarów, w analizowanych latach są na podobnym poziomie. Pożary małe, średnie i duże utrzymają się na podobnych poziomach chyba, że do końca bieżącego roku nastąpi ich gwałtowny wzrost.

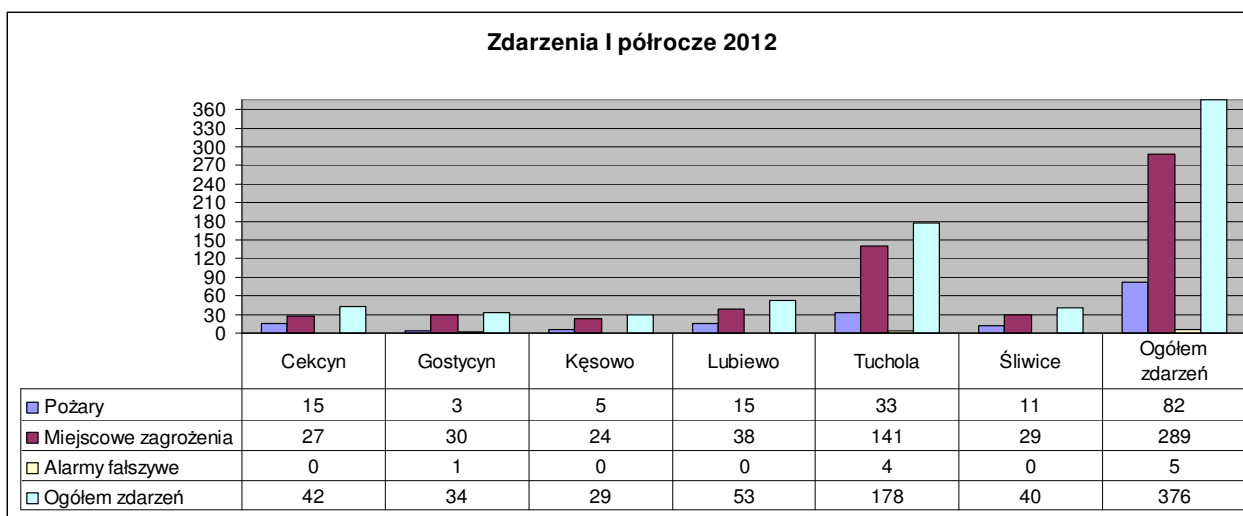
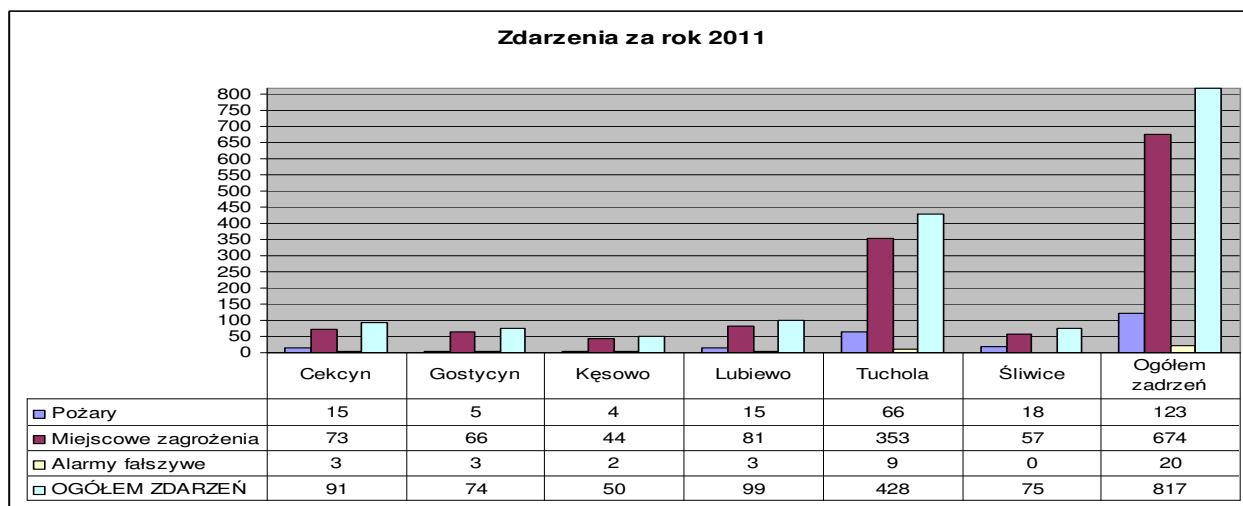

Podobnie jest z miejscowymi zagrożeniami. W ostatnich dwóch latach zmniejszyła się liczba interwencji związanych z usuwaniem gniazd owadów błonkoskrzydłych. Miejscowe Zagrożenia to głównie:

- wypadki i kolizje drogowe na drogach wojewódzkich – głównie nr 240 oraz nr 237,
- drzewa i konary zagrażające budynkom i ich mieszkańcom,
- zalania, podtopienia budynków i gospodarstw.

Niestety większość z wymienionych powyżej jest związana z coraz częściej występującymi anomaliami pogodowymi, na które nie ma większego wpływu. Jednak należy się z nimi liczyć, a w przypadku ich wystąpienia podejmować skuteczne działania zgodnie z kompetencjami poszczególnych służb, inspekcji i zadań nałożonych na samorządy. Np. zalewanie dróg, podtopienia gospodarstw, uszkodzenia pokryć dachowych lub części budynków itp. W zakresie działania jednostek ochrony przeciwpożarowej są działania ratownicze, a nie organizacja materiałów, sprzętu, itd. W związku z tym liczymy na współpracę w razie wystąpienia zdarzeń o takim charakterze. Tegoroczne doświadczenia z Gminy Cekcyn i Gostycyn pokazały, że zaangażowanie samorządu pozwala na szybką i skuteczną pomoc poszkodowanym.

W alarmach fałszywych nastąpi prawdopodobnie spadek ich liczby w porównaniu do roku 2011.

## *2. Przyczyny powstawania pożarów. Dane za rok 2011.*

26% wszystkich zaistniałych pożarów była spowodowana nieostrożnością osób dorosłych przy posługiwaniu się ogniem otwartym (w tym papierosy, zapalki) i stanowiło najczęstszą przyczynę powstania pożarów. Jak wskazuje powyższy wykres 14% stanowiły pożary gdzie przyczyna była nieustalona i dochodzenie prowadziła Policja oraz taki sam procent miała nieprawidłowa eksploatacja urządzeń ogrzewczych na paliwo stałe. Istotną przyczyną powstania pożarów były również: podpalenia (umyślne) w tym akty terroru i stanowiły – 11% oraz wady urządzeń mechanicznych – 9%. Wady środków transportu, urządzeń i instalacji elektrycznych (bez urządzeń ogrzewczych) oraz urządzeń ogrzewczych na paliwo stałe stanowiły od 5 do 4%.

Podsumowując: na podstawie danych statystycznych można stwierdzić, że oprócz wyżej wymienionych pozostałe przyczyny wykazane na wykresie kształtowały się w zakresie od 1-3 %.

## Przyczyny powstania pożarów w 2011 roku

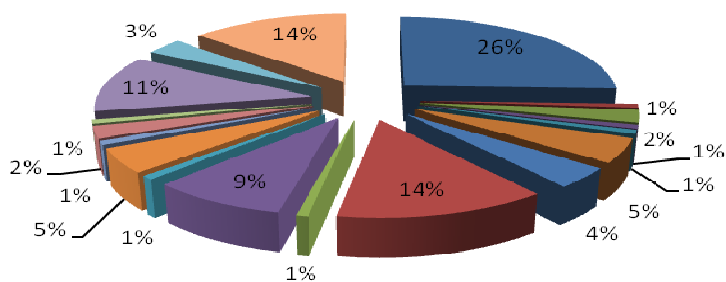

- NOD przy posługiwaniu się ogniem otwartym w tym papierosy, zapalniczki
- NOD przy prowadzeniu prac pożarowo-niebezpiecznych
- NOD w pozostałych przypadkach
- NON przy posługiwaniu się ogniem otwartym w tym papierosy, zapalniczki
- Wady elektrycznych urządzeń grzewczych (piece, grzałki itp.)
- Wady urządzeń i instalacji elektrycznych (bez urządzeń grzewczych)
- Wady urządzeń grzewczych na paliwo stałe
- Nieprawidłowa eksploatacja urządzeń grzewczych na paliwo stałe
- Nieprawidłowa eksploatacja elektrycznych urządzeń grzewczych
- Wady urządzeń mechanicznych
- Nieprawidłowa eksploatacja środków transportu
- Wady środków transportu
- Samozapalenie biologiczne
- Wyładowania atmosferyczne
- Wady konstrukcji budowlanych
- Podpalenia (umyślne) w tym akty terroru
- Inne przyczyny
- Nieustalone

Ponad połowę pożarów odnotowano w grupie pożarów obiektów innych (ogółem 51% wszystkich pożarów), gdzie większość dotyczyło traw i trawników (49%), śmietników (21%) oraz innych nietypowych obiektów (11%). W grupie tej uwzględnione są również pożary środków transportu gdzie odnotowano 9 przypadków (14%).

Wzrost pożarów względem poprzedniego roku nastąpił w następujących grupach obiektów: obiekty użyteczności publicznej (2 pożary w 2011, a roku 2010 – 0, co stanowi wzrost o 200%), obiektów magazynowych (wzrost o 100% - 1 pożar) oraz ilościowo największy wzrost, bo aż o 22 pożary w grupie innych (wzrost o 54%).

W pozostałych grupach nastąpił spadek tzn.:

- obiekty mieszkalne (spadek o 19%, a w tym: pożary dotyczyły budynków jednorodzinnych 66% , wielorodzinnych 28%, domy wczasowe lub pensjonaty 3% oraz inne obiekty budowlane 3%),
- obiekty produkcyjne z 4 w roku 2010 do 2 w roku 2011 (spadek o 50%),
- lasy – spadek o 18%,
- uprawy rolnictwo 35%.

Na razie zanotowano spadek pożarów obiektów mieszkalnych. Jednak należy się liczyć z tym, że przed nami okres grzewczy, a to bezpośrednio przekłada się na zagrożenie pożarowe w tego rodzaju obiektach. W tej grupie pożarów ujęte są zdarzenia z budynku socjalnego przy ul. Chojnickiej 70. W 2011 roku 5rotnie, a w 2012 2rotnie gaszone były pożary w tym obiekcie. Jego przeznaczenie, a co za tym idzie różny przekrój społeczny mieszkańców powoduje duże zagrożenie pożarowe.

Niewielki wzrost liczby pożarów w lasach zanotowano w 2011 r. w Gminie Tuchola. Szczególną uwagę należy zwrócić na znikomą liczbę pożarów obiektów użyteczności publicznej (tylko jeden pożar obiektu handlowo-usługowego) oraz obiektów magazynowych w omawianych latach, co może świadczyć o dobrze zrealizowanej działalności prewencyjnej.

*Porównanie ilości pożarów do ilości skontrolowanych obiektów w głównych grupach.*

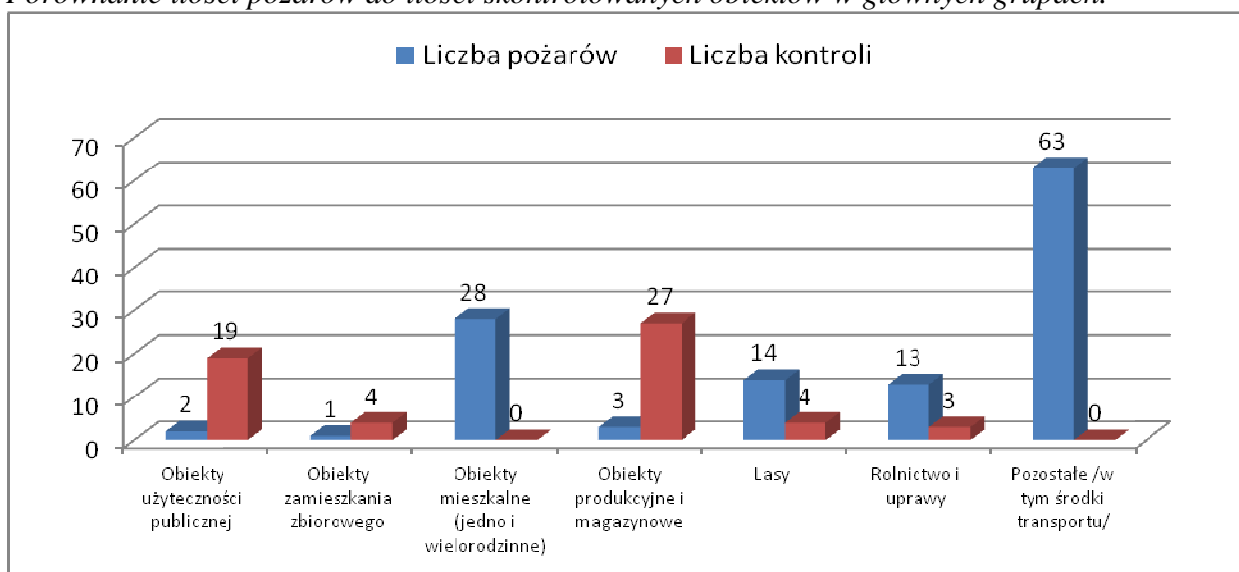

## II. Działania kontrolno-rozpoznawcze.

W 2011 roku działalność kontrolno rozpoznawcza oprócz zadań ustawowych przebiegała zgodnie z rocznym planem pracy uwzględniając harmonogram kontroli. W działaniach uwzględniono zadania i akcje kontrolne koordynowane przez KW PSP w Toruniu i wyszczególnione w terminarzu składania informacji, sprawozdań i analiz oraz wynikające z własnej inicjatywy. W szczególności przeprowadzono następujące działania:

przeprowadzono kontrolę obiektów zimowego i letniego wypoczynku dzieci i młodzieży. Skontrolowano większość obiektów, w których stwierdzono kilkadziesiąt nieprawidłowości. Nie były to jednak rażące uchybienia mające wpływ na zagrożenie życia ludzi. Wydano decyzje administracyjne nakazujące usunięcie nieprawidłowości.

- Przed okresem wzmożonej palności przeprowadzono kontrolę na obszarach leśnych czterech Nadleśnictw. Ogółem celem oceny prawidłowości obszarów leśnych

przeprowadzono 4 kontrole w trakcie, których skontrolowano 28 leśnictw, stwierdzono 11 nieprawidłowości, średnia ocena stanu zabezpieczenia – 4,5.

- Dokonano szeregu odbiorów technicznych nowopowstałych obiektów, w tym zmodernizowany stadion OSiR, budynki produkcyjne firm Hylmet i Hydrotor oraz mniejsze budynki handlowo-usługowe na terenie powiatu. Ponadto w roku 2011 wykonano odbiór szpitala tucholskiego obejmujący nowopowstałą część obiektu.

### **III. Inne działania Komendy Powiatowej PSP w Tucholi**

- nadzór merytoryczny (przewodniczący komisji sędziowskiej, opracowanie pytań) nad eliminacjami gminnymi i powiatowymi turniejami wiedzy pożarnej,
- wystosowanie do prasy lokalnej artykułów dotyczących: bezpiecznego wypoczynku w obiektach letniego wypoczynku, zasad bezpieczeństwa pożarowego ze szczególnym uwzględnieniem tlenku węgla (czadu), zasady bezpiecznego używania materiałów pirotechnicznych,
- udział w ćwiczeniach w zakresie ewakuacji w szkołach,
- organizacja ćwiczeń na obiektach,
- współudział w organizacji gminnych i powiatowych zawodów sportowo-pożarniczych,
- prowadzenie inspekcji gotowości operacyjnej jednostek OSP.

*Podpisał: Komendant Powiatowy PSP  
w Tucholi*

*mł. bryg. mgr Waldemar Kierzkowski*

# ZARZĄD ODDZIAŁU POWIATOWEGO ZWIĄZKU OCHOTNICZYCH STRAŻY POŻARNYCH RZECZYPOSPOLITEJ POLSKI W TUCHOLI

Tuchola 05.11.2012r.



Informacja  
o stanie Ochotniczych Straży Pożarnych i działalności  
Zarządu Powiatowego ZOSP RP w Tucholi.

Zarząd Oddziału Powiatowego w okresie od ostatniej informacji złożonej 30.05.2011r. odbyły się trzy posiedzenie plenarne, które odbyły się 15.10.2011r. w Iwcu Gmina Cekcyn, 19.11.2011r. podczas Zjazdu i 21.04.2012r. w Bysławiu gmina Lubiewo oraz 6 posiedzenia prezydium. Dnia 19.11.2011r. w „Domu Strażaka” w Bysławiu obradował Zjazd Oddziału Powiatowego Związku Ochotniczych Straży Pożarnych Rzeczypospolitej Polski w Tucholi. Zjazd przyjął sprawozdanie zarządu oraz udzielił absolutorium za mijającą 5-cio letnią kadencję wyznaczył dalsze kierunki pracy na następne 5 lat. Jednym z wniosków było zobowiązanie Zarządu Głównego do współpracy z Parlamentarnym Zespołem Strażaków w sprawie koniecznych zmian w prawie dotyczących działalności OSP. Wniosek taki został przedstawiony przez delegata z naszego powiatu 15.09.2012r. w Warszawie na Zjeździe Krajowym ZOSP RP. Zjazd Krajowy przyjął wniosek i zlecił go do realizacji Zarządowi Głównemu. Tematami posiedzeń były sprawy związane z bieżącą działalnością OSP i Związku, a także rozpatrzono i zaopiniowano pozytywnie:

- dwa wnioski na Złoty Znak Związku,
- jeden na medal im. Bolesława Chomicza,
- 26 złoty Medal Za Zasługi Dla Pożarnictwa po raz drugi,
- 33 na Złoty Medal Za Zasługi Dla Pożarnictwa,
- 20 na srebrny Medal Za Zasługi Dla Pożarnictwa,
- 26 na brązowy Medal Za Zasługi Dla Pożarnictwa.

Prezydium Zarządu Powiatowego ZOSP RP w Tucholi nadało 54 odznak „Strażak Wzorowy”. Na posiedzeniu w Bysławiu spośród kandydatów zgłoszonych przez organizacje gminne Strażakiem Roku 2011 w powiecie tucholskim został druż Tomasz Połetek OSP Drożdżenica i Strażą Roku OSP Piastoszyn z gminy Kęsowo. Współorganizatorem i fundatorem nagrody, pucharów oraz tablicy było Starostwo Powiatowe w Tucholi.

Stan naszego Związku na dzień 31.12.2011r. to 49 jednostek. Liczba członków czynnych w ubiegłym roku 1474 a w tym roku 1529 w tym kobiet 121

– 127. Środki przeznaczone przez samorządy wyniosły w 2010r - 627 tys. a na 2011r. - 463 tys.

Z początkiem roku rozpoczęły się po raz kolejny eliminacje Ogólnopolskiego Turnieju Wiedzy Pożarniczej i Konkursu Plastycznego. Konkursy rozegrane zostały 27.03.2012r. w Nadleśnictwie Zamrzenia. Zwycięzcami i jednocześnie reprezentantami naszego powiatu na szczeblu wojewódzkim zostali w TWP szkoły podstawowe: Dawid Kalas gmina Gostycyn, gimnazja Marcin Chechła gmina Cekcyn, szkoły średnie Jakub Śmieszek gmina Cekcyn. Turniej Plastyczny zostanie rozegrany w Grudniu. Współorganizatorem oraz fundatorem nagród było Starostwo Powiatowe w Tucholi.

Dnia 18.06.2011r. w Śliwicach rozegrane zostały zawody sportowo-pożarnicze MDP w których udział wzięło 5 chłopięcych i 3 dziewczęce drużyny. Kolejność na zakończenie przedstawiała się następująco

Dziewczęta:

1. MDP OSP Bysław
2. MDP OSP Cekcyn
3. MDP OSP Mała Klonia

Chłopcy:

1. MDP OSP Mała Klonia
2. MDP OSP Cekcyn
3. MDP OSP Raciaż

W Śliwicach 16.06.2012r. zostały rozegrane powiatowe zawody sportowo-pożarnicze Młodzieżowych Kobięcych i Męskich drużyn pożarniczych.

W grupie A (męskie) wystartowało 11 zespołów pierwsze miejsce zajęła OSP Cekcyn, drugie OSP Śliwice, trzecie OSP Lińsk.

W grupie C (kobięce) wystartowało 5 zespołów pierwsze miejsce KDP OSP Legbąd, drugie KDP OSP Bysław, trzecie KDP OSP Cekcyn.

W grupie MDP Chłopcy wystartowało 7 zespołów pierwsze miejsce MDP OSP Legbąd, drugie MDP OSP Mała Klonia, trzecie MDP OSP Kiełpin.

W grupie MDP dziewczęta wystartowały 3 zespoły pierwsze miejsce MDP OSP Bysław, drugie MDP OSP Legbąd, trzecie MDP OSP Cekcyn. Współorganizatorem i współfinansującym zawody było Starostwo Powiatowe w Tucholi.

Maj to udział strażaków w uroczystościach związanych z obchodami „Dni Ochrony Przeciw Pożarowej”, wręczenie odznaczeń resortowych, wyróżnień i podziękowań dla najaktywniejszych strażaków i dobroczyńców. Przełom maja i czerwca to pomoc strażaków w organizacji Międzynarodowego Pleneru Rzeźbiarsko Malarskiego w Bysławiu.

Festiwal orkiestr dętych w Śliwicach im. Leona Landowskiego odbył się 19.06.2011r i 23.06.2012r. Festyn dla strażaków i rodzin odbył się 13 sierpnia 2011w Klonowie i 18 sierpnia 2012 w Piastoszynie. Spotkanie weteranów

pożarnictwa odbyły się 27.08.2011r. i 25.08.2012r w Minikowie gdzie w kościele pw. Św. Floriana Kapelan strażaków tucholskich ks. Prałat Jan Pałubicki i Kapelan OSP Bysław ks. Aleksander Ostrowski odprawili msze Św. w intencji weteranów a następnie odbyło się spotkanie ze starostą tucholskim komendantem powiatowym PSP i prezesem zarządu powiatowego. Na zakończenie chcielibyśmy podziękować Radzie Powiatu Tucholskiego oraz Zarządowi za pomoc i przychylność okazywaną ochotniczym strażom pożarnym naszego powiatu.

Ze strażackim pozdrowieniem

*Prezes Zarządu  
Oddziału Powiatowego  
ZOSP RP w Tucholi  
Adam Ostrowicki*



**Komenda Powiatowa Policji w Tucholi**  
**Wydział Prewencji i Ruchu Drogowego**

ul. Świecka 23, 89-500 Tuchola

tel.: 52 336 62 55, fax: 52 336 62 61, e-mail: [policja@tuchola.kujawsko-pomorska.policja.gov.pl](mailto:policja@tuchola.kujawsko-pomorska.policja.gov.pl)

KOMENDA POWIATOWA POLICJI  
**L.dz. E-2637/12**  
ul. Świecka 23  
89-500 TUCHOLA  
Kujawsko-pomorska

Tuchola, 05.11.2012 r.

*Zawracam Powiatu*  
*h* *P. Danowski*  
*Dz*

**Egz. 1**

Starostwo Powiatowe w Tucholi  
TUCHOLA  
2012-11-07  
Nr. 15652 *e-mail*  
Podpis *[Signature]*

**Starostwo Powiatowe**  
**w Tucholi**  
**ul. Pocztowa 7**  
**89-500 Tuchola**

Dotyczy: Informacji o stanie bezpieczeństwa publicznego w powiecie tucholskim

Komenda Powiatowa Policji w Tucholi w odpowiedzi na pismo OR.0001.35.2012 z dnia 17 września 2012 dotyczące przygotowania materiałów na sesję Rady Powiatu w załączeniu przekazuje niezbędne dane. Jednocześnie informujemy, iż elektroniczna wersja wykonanej analizy została przesłana pocztą e-mail na adres [radapowiatu@tuchola.pl](mailto:radapowiatu@tuchola.pl).

KOMENDANT POWIATOWY POLICJI  
W TUCHOLI  
ul. kujawsko-pomorska  
*[Signature]*

**Wykonano w 2 egz.**

Egz. nr 1 - adresat

Egz. nr 2 - a/a

oprac./druk - JJ

**Osoba do kontaktu:**

Wydział Prewencji I Ruchu Drogowego

Naczelnik WPIRD

asp. sztab. Piotr Gapiński

tel. (52) 336-62 10

# ANALIZA

## STANU BEZPIECZEŃSTWA I PORZĄDKU PUBLICZNEGO

za I półrocze 2012r.

TUCHOLA

## PION KRYMINALNY

### 1. PRACA DOCHODZENIOWO – ŚLEDICZA

W pierwszym półroczu 2012 roku policjanci pionu kryminalnego Komendy Powiatowej Policji w Tucholi oraz podległych Posterunków Policji w ramach prowadzonej pracy realizowali założenia określone w analizie za 2011r. wyznaczającej kierunki pracy na 2012r. oraz dążyli do uzyskania progów satysfakcji w miernikach pracy pionu kryminalnego określonych przez Komendę Wojewódzką Policji w Bydgoszczy.

Główne zadania, jakie zostały wyznaczone dla pionu kryminalnego to kontynuacja zwalczania i zapobiegania tzw. przestępczości pospolitej tj. kradzieży mienia, kradzieży z włamaniem, kradzieży pojazdów, uszkodzenia mienia, rozbojów, bójek i pobić, uszkodzeń ciała (7 głównych kategorii przestępstw) oraz przestępczości narkotykowej i popełnianej przez osoby nieletnie. Utrzymanie rytmiki prowadzonych postępowań przygotowawczych oraz poprawa efektów pracy w zakresie zwalczania przestępstw korupcyjnych. Podniesienie poziomu pracy dochodzeniowej i operacyjnej w celu poprawy wskaźnika odzyskiwania utraconego mienia oraz wzrostu wartości zabezpieczanego mienia, a także dążenie do utrzymania jakości prowadzonych spraw poszukiwawczych.

W przeprowadzonej analizie dokonaliśmy porównania wyników uzyskanych w poszczególnych latach I półrocza od 2008 do 2012 roku łącznie. Pozwoli to na zaobserwowanie trendów w poszczególnych kategoriach przestępstw.

#### 1.1. Przestępczość ogólna.

W zakresie przestępczości ogólnej wyniki ilustruje poniższa tabela.

##### 1.1.1. Liczba wszczętych postępowań przygotowawczych:

	2008r.	2009r.	2010r.	2011r.	2012r.	Dynamika 12/11
PP Bysław	32	55	52	40	42	105,0
PP Cekcyn	72	67	58	59	58	98,3
PP Gostycyn	23	38	44	39	32	82,1
PP Kęsowo	36	35	40	24	33	137,5
PP Śliwice	50	59	39	46	50	108,7
Wydz. Krym.	230	224	232	246	183	74,4
<b>Ogółem</b>	<b>443</b>	<b>478</b>	<b>465</b>	<b>454</b>	<b>398</b>	<b>87,7</b>

Jak wynika z przedstawionego wyżej wykresu w latach 2008 – 2012 (I półrocze), w skali Powiatu Tucholskiego odnotowywany był podobny wskaźnik ilości wszczętych postępowań przygotowawczych. W 2012r. odnotowano niewielki

spadek ilości wszczętych postępowań z 454 w roku 2011 do 398 osiągając dynamikę na poziomie 87,7% (II miejsce w województwie).



W zakresie przestępstw stwierdzonych w powiecie tucholskim w I półroczu 2012 odnotowaliśmy o 43 przestępstwa więcej niż w analogicznym okresie 2011 - jest to wynik świadczący o prawidłowym rozwoju przedmiotowym w prowadzonych postępowaniach przygotowawczych.

### 1.1.2. Wykrywalność ogólna.

	2008r.	2009r.	2010r.	2011r.	2012r.	różnica 12/11
<b>PP Bysław</b>	80,0	84,3	93,6	82,8	78,4	-4,40
<b>PP Cerkyn</b>	80,3	91,3	97,6	89,5	89,4	-0,10
<b>PP Gostycyn</b>	87,8	83,3	90,9	74,2	80,6	6,40
<b>PP Kęsowo</b>	78,1	74,2	92,3	92,9	87,1	-5,80
<b>PP Śliwice</b>	90,4	85,7	94,7	87,0	97,9	10,90
<b>Wydz. Krym.</b>	87,3	78,7	83,6	89,8	84,3	-5,50
<b>Ogółem</b>	<b>85,9</b>	<b>81,4</b>	<b>87,6</b>	<b>88,2</b>	<b>86,9</b>	<b>-1,30</b>

**Średnia wojewódzka 73,9**

Powyższy wykres ilustruje osiągnięte wyniki pracy w zakresie wykrywalności ogólnej na przestrzeni 5 lat. Z powyższego wynika, że uzyskano wysoki poziom wykrywalności 86,9%, tj. 3 miejsce w województwie na 19 jednostek - pomimo niewielkiego spadku wykrywalności o 1,3%.

Należy w dalszym ciągu podejmować działania zmierzające do utrzymania wysokiego poziomu wykrywalności.

### 1.2. Przestępczość kryminalna.

Efekty pracy policjantów pionu kryminalnego uwidocznione są wynikami osiąganymi w zakresie przestępczości kryminalnej, do której zalicza się m.in. przestępstwa pospolite, takie jak kradzieże mienia ruchomego, kradzieże z włamaniem, kradzieże pojazdów, uszkodzenia mienia a także przestępstwa z ustawy o przeciwdziałaniu narkomanii oraz p-ko życiu i zdrowiu. Efektywność pracy w zakresie zwalczania

przestępczości kryminalnej mierzona w szczególności wykrywalnością w tej kategorii. W 2012 r. uzyskano identyczny jak w roku 2011 r. poziom wykrywalności tj. 76,4%, co stanowi 4 miejsce w województwie. Najwyższy wzrost wykrywalności odnotował Posterunek w Śliwicach o 28% i Posterunek w Cekcynie o 10,7%. Natomiast największy spadek wykrywalności odnotowano w Posterunku Policji w Kęsowie o 13,4% i WK KPP Tuchola o 10%. Szczegółowe wyniki osiągnięte w kategorii przestępstw kryminalnych obrazują poniższe zestawienia prezentujące przebieg osiągnięć w okresie 2008-2012r. kolejno ilość wszczętych postępowań, ilość stwierdzonych i wykrywalności.

### 1.2.1.1. Ilość wszczętych postępowań w zakresie przestępczości kryminalnej

	2008r.	2009r.	2010r.	2011r.	2012r.	Dynamika 12/11
PP Bysław	13	27	15	18	21	116,7
PP Cekcyn	29	31	22	34	31	91,2
PP Gostycyn	13	23	11	27	16	59,3
PP Kęsowo	21	21	21	12	16	133,3
PP Śliwice	17	24	16	23	15	65,2
Wydz. Krym.	144	140	139	154	106	68,8
<b>Ogółem</b>	<b>237</b>	<b>266</b>	<b>224</b>	<b>268</b>	<b>205</b>	<b>76,5</b>

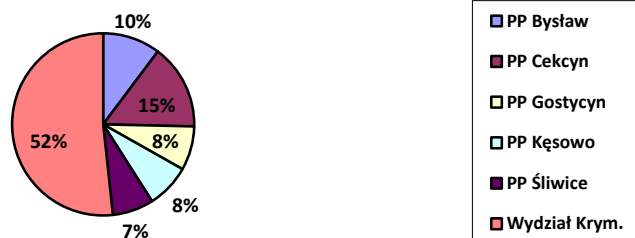

### 1.2.1.2. Wykrywalność przestępstw o charakterze kryminalnym.

	2008r.	2009r.	2010r.	2011r.	2012r.	różnica 12/11
PP Bysław	53,3	61,9	75,0	64,3	55,6	-8,70
PP Cekcyn	56,7	77,8	88,9	75,0	85,7	10,70
PP Gostycyn	79,2	71,4	66,7	66,7	70,8	4,10
PP Kęsowo	68,2	63,6	81,8	86,7	73,3	-13,40
PP Śliwice	77,3	70,4	86,7	70,0	98,0	28,00
Wydz. Krym.	76,4	66,2	68,5	79,2	69,2	-10,00
<b>Ogółem</b>	<b>72,8</b>	<b>67,2</b>	<b>72,0</b>	<b>76,4</b>	<b>76,4</b>	<b>0,00</b>

Średnia wojewódzka **62,5**

Poniżej przedstawiono dane liczbowe odnoszące się do kategorii przestępstw najbardziej dokuczliwy dla lokalnej społeczności, do których możemy zaliczyć:

- kradzieże,
- kradzieże z włamaniem,
- bójki i pobicia,
- rozboje,
- kradzieże samochodów,
- uszkodzenia mienia,
- uszkodzenia ciała
- przestępczość narkotykową,

oraz przestępczość gospodarczą w tym przestępstwa korupcyjne.

#### 1.2.2.1. Liczba wszczętych dochodzeń w sprawach dotyczących kradzieży cudzej rzeczy:

	2008r.	2009r.	2010r.	2011r.	2012r.	Dynamika 12/11
PP Bysław	2	10	4	4	10	250,0
PP Cekcyn	8	9	3	7	10	142,9
PP Gostycyn	2	6	4	10	4	40,0
PP Kęsowo	8	4	3	4	6	150,0
PP Śliwice	8	7	2	6	4	66,7
Wydz. Krym.	41	26	43	30	38	126,7
<b>Ogółem</b>	<b>69</b>	<b>62</b>	<b>59</b>	<b>61</b>	<b>72</b>	<b>118,0</b>

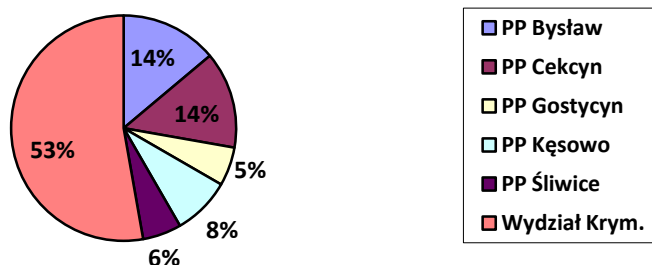

#### 1.2.2.2. Wykrywalność kradzieży cudzej rzeczy.

	2008r.	2009r.	2010r.	2011r.	2012r.	różnica 12/11
PP Bysław	33,3	16,7	66,7	0,0	55,6	55,60
PP Cekcyn	42,9	66,7	100	80,0	57,1	-22,90
PP Gostycyn	25	50	0	0,0	77,8	77,80
PP Kęsowo	50	62,5	100	50,0	71,4	21,40
PP Śliwice	66,7	20	100	70,5	91,7	21,20
Wydz. Krym.	45,7	26,7	48,9	48,4	54,1	5,70
<b>Ogółem</b>	<b>47,9</b>	<b>36,1</b>	<b>55,4</b>	<b>46,9</b>	<b>64,2</b>	<b>17,30</b>

Średnia wojewódzka

**44,3**

W 2012 r. odnotowano nieznaczny wzrost wszczętych postępowań dotyczących kradzieży rzeczy o 11 postępowań przygotowawczych – dynamika 118%, przy jednoczesnym wzroście czynów stwierdzonych o 34 – dynamika 175,6%, oraz znacznym wzroście wykrywalności z 46,9% w 2011 r. do 64,2% w 2012 r., tj. o 17,3% - najwyższa w ciągu ostatnich pięciu lat co stanowi 2 miejsce w województwie.

### 1.2.3.1. Liczba wszczętych postępowań w sprawach dotyczących kradzieży z włamaniem:

	2008r.	2009r.	2010r.	2011r.	2012r.	Dynamika 12/11
PP Bysław	4	5	3	6	5	83,3
PP Cekcyn	8	3	4	2	3	150,0
PP Gostycyn	2	3	3	5	5	100,0
PP Kęsowo	4	9	4	3	4	133,3
PP Śliwice	1	1	1	7	2	28,6
Wydz. Krym.	11	27	18	14	17	121,4
<b>Ogółem</b>	<b>30</b>	<b>48</b>	<b>33</b>	<b>37</b>	<b>36</b>	<b>97,3</b>

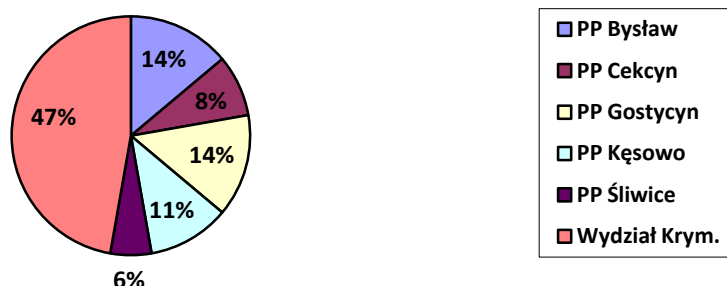

### 1.2.3.2. Wykrywalność kradzieży z włamaniem.

	2008r.	2009r.	2010r.	2011r.	2012r.	różnica 12/11
PP Bysław	25	66,0	33,3	66,7	0	-66,70
PP Cekcyn	45,5	66,7	80	-	71,4	-
PP Gostycyn	66,7	66,7	25	60	25,0	-35,00
PP Kęsowo	80	50,0	25	66,7	33,3	-33,40
PP Śliwice	100	-	100	20	100	80,00
Wydz. Krym.	69,2	63,9	50	73,3	54,2	-19,10
<b>Ogółem</b>	<b>62,3</b>	<b>61,1</b>	<b>50</b>	<b>59,0</b>	<b>50</b>	<b>-9,00</b>

Średnia wojewódzka **43.75**

W 2012 r. odnotowano niewielki spadek wszczętych postępowań dotyczących kradzieży z włamaniem o 1 postępowanie – dynamika 97,3%, przy jednoczesnym wzroście ilości czynów stwierdzonych o 9 – dynamika 130%, oraz niewielki spadek wykrywalności z 59% w 2011 r. do 50% w 2012 r., tj. o 9,0% co stanowi 13 miejsce w województwie. Jest to wynik na poziomie oczekiwanym przez KWP wynoszącym 50%.

#### 1.2.4.1. Liczba wszczętych dochodzeń w sprawach dotyczących bójki i pobicia:

	2008r.	2009r.	2010r.	2011r.	2012r.	Dynamika 12/11
PP Bysław	-	-	-	-	1	-
PP Cekcyn	-	-	-	-	-	-
PP Gostycyn	-	1	1	-	-	-
PP Kęsowo	-	-	-	-	1	-
PP Śliwice	-	1	1	-	-	-
Wydz. Krym.	5	2	2	-	1	-
Ogółem	5	4	4	-	3	-

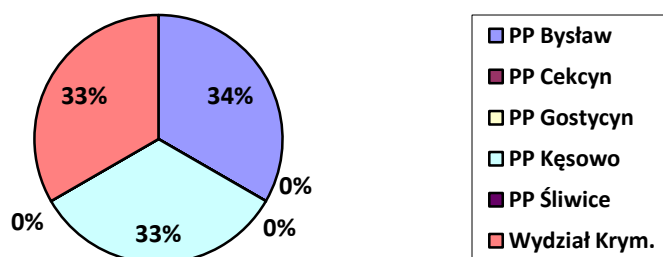

#### 1.2.4.2. Wykrywalność w kategorii bójka i pobicie:

	2008r.	2009r.	2010r.	2011r.	2012r.	różnica 12/11
PP Bysław	-	-	-	-	100	-
PP Cekcyn	-	-	-	-	-	-
PP Gostycyn	-	100	-	-	-	-
PP Kęsowo	-	-	-	-	-	-
PP Śliwice	-	75	-	-	-	-
Wydz. Krym.	83,3	80	100	-	100	-
Ogółem	83,3	80	100	-	100	-

Średnia wojewódzka

85,3

W 2012 roku odnotowano wzrost wszczęć postępowań w tej kategorii przestępstw, tj. odnotowano 3 postępowania gdzie w roku 2011 nie odnotowano żadnego w tej kategorii. Odnotowano wykrywalność na poziomie 100%. Zaznaczyć należy, że bezwzględne wartości liczbowe w tej kategorii przestępstw są niewielkie.

#### 1.2.4.2. Liczba wszczętych postępowań w sprawach o rozboje:

	2008r.	2009r.	2010r.	2011r.	2012r.	Dynamika 12/11
PP Bysław	-	-	-	-	-	-
PP Cekcyn	-	-	-	-	-	-
PP Gostycyn	-	-	-	-	-	-
PP Kęsowo	-	-	1	-	-	-
PP Śliwice	-	2	-	-	1	-
Wydz. Krym.	3	4	4	1	1	100,0
<b>Ogółem</b>	<b>3</b>	<b>6</b>	<b>5</b>	<b>1</b>	<b>2</b>	<b>200,0</b>

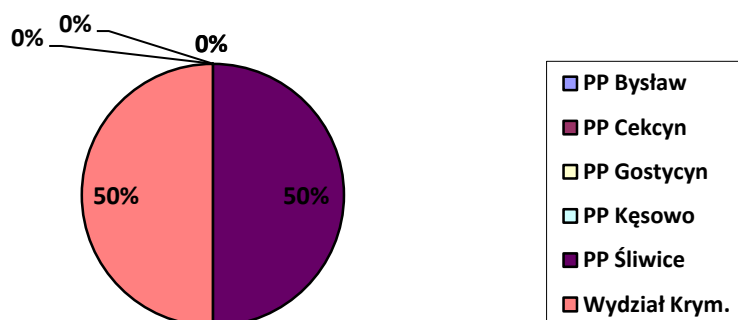

#### 1.2.4.3. Wykrywalność w sprawach o rozboje:

	2008r.	2009r.	2010r.	2011r.	2012r.	różnica 12/11
PP Bysław	-	100	-	-	-	-
PP Cekcyn	-	-	-	-	100	-
PP Gostycyn	100	-	-	-	-	-
PP Kęsowo	-	-	100	-	-	-
PP Śliwice	-	83,3	-	-	-	-
Wydz. Krym.	100	91,7	100	100	100	0,0
<b>Ogółem</b>	<b>100</b>	<b>89,5</b>	<b>100</b>	<b>100</b>	<b>100</b>	<b>0,0</b>

Średnia wojewódzka

82,5

W zakresie rozbojów Komenda Powiatowa Policji w Tucholi odnotowała wzrost wszczęć w tej kategorii – odnotowano 2 rozboje, tj. o 1 więcej niż w analogicznym okresie ub.r. - dynamika 200%, oraz wzrost czynów stwierdzonych tego typu przestępstw, tj. z 2 do 7 w 2012 r. – dynamika 350%. Osiągnięto wykrywalność 100% tak jak w ostatnich 3 latach przy średniej wojewódzkiej na poziomie 82,5% co klasyfikuje KPP Tuchola na 1 miejscu w województwie. W województwie jeszcze 9 jednostek osiągnęły wykrywalność na poziomie 100%. W 2012 r. nie zanotowano żadnego przestępstwo rozboju z użyciem broni palnej lub niebezpiecznego narzędzia.

#### 1.2.5.2. Liczba wszczętych postępowań przygotowawczych- uszczerbek na zdrowiu (art. 157§1kk):

	2008r.	2009r.	2010r.	2011r.	2012r.	Dynamika 12/11
PP Bysław	1	2	2	1	-	-
PP Cekcyn	1	1	1	1	3	300,0
PP Gostycyn	-	-	-	-	-	-
PP Kęsowo	3	-	-	-	-	-
PP Śliwice	1	-	1	2	1	50,0
Wydz. Krym.	7	5	2	4	2	50,0
<b>Ogółem</b>	<b>13</b>	<b>8</b>	<b>6</b>	<b>8</b>	<b>6</b>	<b>75,0</b>

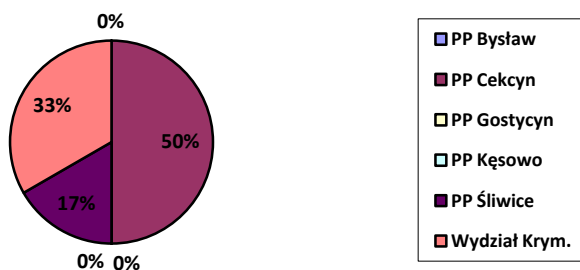

#### 1.2.5.3. Wykrywalność przestępstw- uszczerbek na zdrowiu.

	2008r.	2009r.	2010r.	2011r.	2012r.	różnica 12/11
PP Bysław	-	100	100	100	-	-
PP Cekcyn	-	-	-	-	100	-
PP Gostycyn	100	-	-	-	-	-
PP Kęsowo	100	-	-	-	-	-
PP Śliwice	-	-	50	100	100	0,00
Wydz. Krym.	81,8	100	100	100	100	0,00
<b>Ogółem</b>	<b>84,6</b>	<b>100</b>	<b>83,3</b>	<b>100</b>	<b>100</b>	<b>0,00</b>
<b>Średnia wojewódzka</b>					<b>91,3</b>	

W 2012 roku odnotowano nieznaczny spadek wszczęć postępowań w tej kategorii przestępstw, tj. o 2 postępowania – dynamika 75%, przy również nieznacznym spadku ilości czynów stwierdzonych o 3 – z 8 do 5 czynów – dynamika 62,5%. Utrzymano współczynnik wykrywalności w tej kategorii w 100% przy średniej wykrywalności w województwie na poziomie 91,3%. Podobnie jak w przestępstwach rozbojów wykazane bezwzględne wartości liczbowe w tej kategorii przestępstw są niewielkie.

#### 1.2.6.2. Liczba wszczęć dochodzeń w sprawach o kradzież samochodów:

	2008r.	2009r.	2010r.	2011r.	2012r.	Dynamika 12/11
PP Bysław	-	1	-	2	1	50,0
PP Cekcyn	-	-	-	1	-	-
PP Gostycyn	-	-	1	2	-	-
PP Kęsowo	1	-	-	-	-	-
PP Śliwice	3	1	-	2	-	-
Wydz. Krym.	6	4	6	1	4	400,0
<b>Ogółem</b>	<b>10</b>	<b>6</b>	<b>7</b>	<b>8</b>	<b>5</b>	<b>62,5</b>

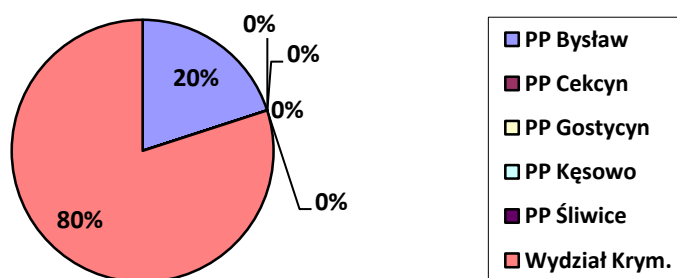

#### 1.2.6.3. Wykrywalność kradzieży samochodów.

	2008r.	2009r.	2010r.	2011r.	2012r.	różnica 12/11
PP Bysław	-	0	-	0	-	-
PP Cekcyn	-	-	-	-	-	-
PP Gostycyn	-	-	-	0	-	-
PP Kęsowo	0	-	-	-	-	-
PP Śliwice	0	0	-	-	-	-
Wydz. Krym.	60	20	62,5	33,3	25	-8,30
<b>Ogółem</b>	<b>33,3</b>	<b>14,3</b>	<b>66,7</b>	<b>16,7</b>	<b>25</b>	<b>8,30</b>

Średnia wojewódzka

20,1

Jedną z plag ostatnich lat, która jest negatywnie odbierana przez społeczeństwo są kradzieże pojazdów. Na terenie działania Komendy Powiatowej Policji w Tucholi w tej kategorii przestępstw zanotowano spadek wszczęć o 3 w porównaniu do analogicznego okresu roku ubiegłego oraz spadek czynów stwierdzonych o 2 przy jednoczesnym wzroście wykrywalności o 8,3% do poziomu 25% co stanowi 10 miejsce w województwie.

#### 1.2.7.2. Liczba wszczęć dochodzeń w sprawach o uszkodzenie mienia:

	2008r.	2009r.	2010r.	2011r.	2012r.	Dynamika 12/11
PP Bysław	-	2	1	-	1	-
PP Cekcyn	4	3	1	2	-	-
PP Gostycyn	1	1	1	2	3	150,0
PP Kęsowo	1	2	-	2	-	-
PP Śliwice	1	1	1	2	-	-
Wydz. Krym.	12	12	9	16	11	68,8
<b>Ogółem</b>	<b>19</b>	<b>21</b>	<b>13</b>	<b>24</b>	<b>15</b>	<b>62,5</b>

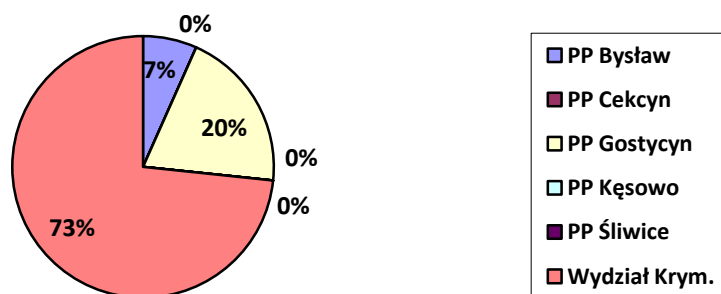

#### 1.2.7.3. Wykrywalność w kategorii uszkodzenie mienia:

	2008r.	2009r.	2010r.	2011r.	2012r.	różnica 12/11
PP Bysław	-	50	100	-	100	-
PP Cekcyn	40	0	-	66,7	100	33,30
PP Gostycyn	-	100	100	-	50	-
PP Kęsowo	100	0	-	100	100	0,00
PP Śliwice	0	100	0	100	-	-
Wydz. Krym.	50	33,3	50	88,2	14,3	-73,90
<b>Ogółem</b>	<b>47,4</b>	<b>36,8</b>	<b>53,8</b>	<b>87,5</b>	<b>50,0</b>	<b>-37,50</b>

Średnia wojewódzka

**39,5**

W okresie I półrocza 2012 odnotowano spadek wszczętych postępowań (o 9) oraz czynów stwierdzonych (o 6) w tej kategorii przy jednoczesnym spadku wykrywalności o 37,5% z 87,5% w 2011r. do 50% w 2012r. tj. 9 miejsce w województwie przy średniej wykrywalności w województwie na poziomie 39,5 %.

**Wykrywalność w 7 kategoriach przestępstw w okresie 2012r. przez KPP w Tucholi na tle innych jednostek województwa kujawsko-pomorskiego prezentuje poniższa tabela:**

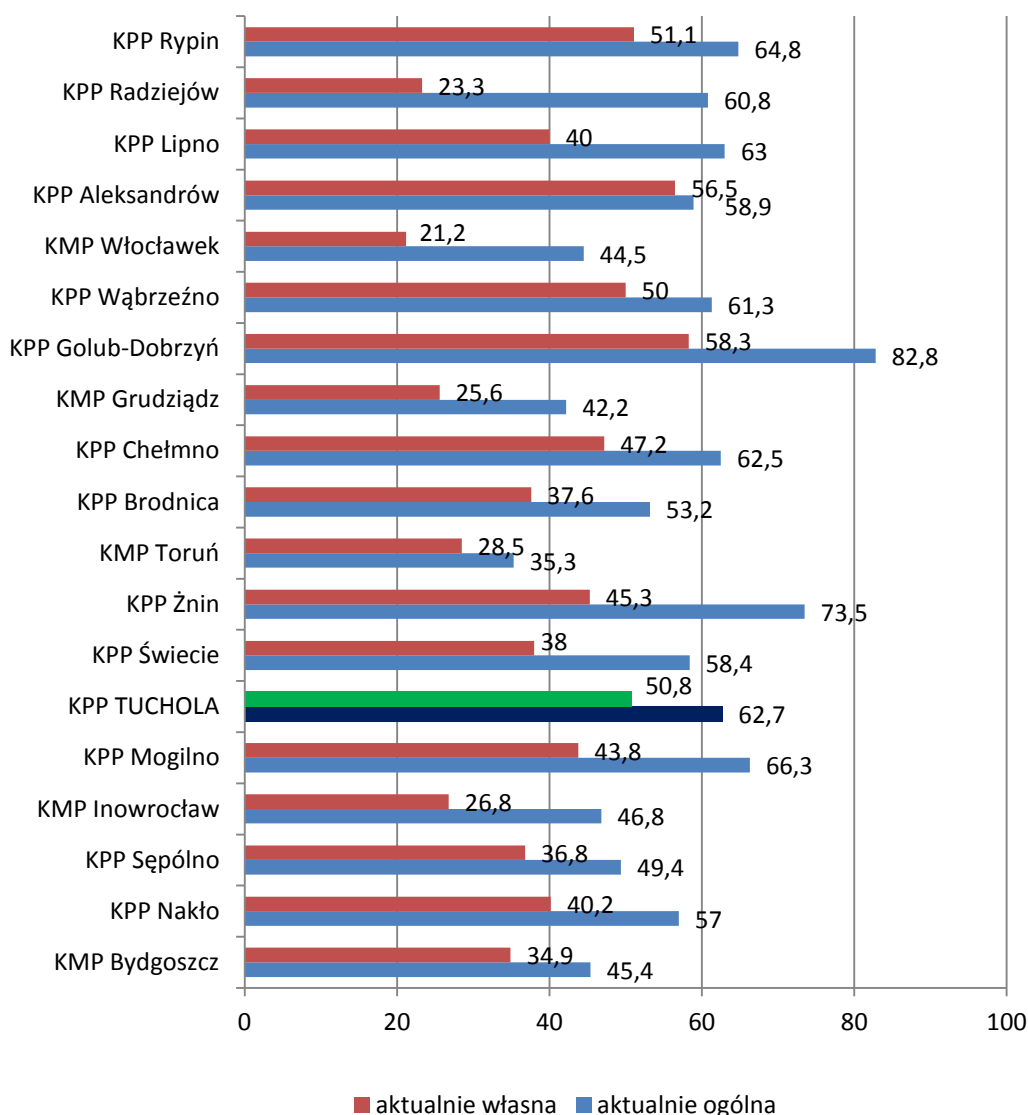

Komenda Powiatowa Policji w Tucholi osiągnęła wykrywalność w 7 podstawowych kategoriach przestępstw pospolitych na poziomie 62,7 % co stanowi 6 miejsce w województwie.

### 1.3. Przestępczość narkotykowa.

#### 1.3.4. Wszczęcia dochodzeń dotyczących przestępczości narkotykowej:

	2008r.	2009r.	2010r.	2011r.	2012r.	Dynamika 12/11
PP Bysław	1	-	-	-	1	-
PP Cekcyn	1	-	1	2	2	100,0
PP Gostycyn	-	1	1	-	-	-
PP Kęsowo	-	-	-	-	1	-
PP Śliwice	1	-	2	2	2	100,0
Wydz. Krym.	9	10	6	10	8	80,0
Ogółem	12	11	10	14	14	100,0

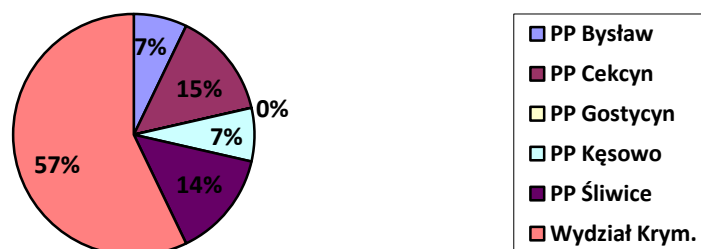

W analizowanym okresie roku 2012 wszczęto tyle samo postępowań przygotowawczych, dot. przestępczości narkotykowej jak w 2011 r., odnotowano przy tym wzrost ilości przestępstw stwierdzonych z 23 w 2011 do 36 w 2012 – dynamika 175,6%. Należy przy tym zauważyć, że podobnie jak w ubiegłym roku zanotowano wszczęcia jak i czyny stwierdzone o handel i udzielanie środków odurzających, co jest z jednym z priorytetów Policji.

#### 1.4. Postępowania w sprawie o zabójstwo.

W analizowanym okresie 2012 roku Komenda Powiatowa Policji w Tucholi nie wszczęła żadnego postępowania o zabójstwo, jednakże prowadzi do chwili obecnej czynności w sprawie zabójstwa dokonanego w II półroczu roku ubiegłego. Postępowanie przejął WK KWP w Bydgoszczy

### 1.5. Procentowe wskaźniki wykrywalności wyżej wymienionych przestępstw:

		Ogólna	Kryminalne	Kradzież cudzej rzeczy	Kradzież z włam.	Kradzież samoch.	Uszkodzenie mienia	Bójki i pobicia	Uszkodzenie ciała	Rozboje
PP Bysław	2011	82,8	64,3	0	66,7	0	-	-	100	-
	2012	78,4	55,6	55,6	0	-	100	100	-	-
PP Cekecyn	2011	89,5	75	80	-	-	66,7	-	-	-
	2012	89,4	85,7	57,1	71,4	-	100	-	100	100
PP Gostycyn	2011	74,2	66,7	0	60	0	-	-	-	-
	2012	80,6	70,8	77,8	25	-	50	-	-	-
PP Kęsowo	2011	92,9	86,7	50	66,7	-	100	-	-	-
	2012	87,1	73,3	71,4	33,3	-	100	-	-	-
PP Śliwice	2011	87	70	70,5	20	-	100	-	100	-
	2012	97,9	98	91,7	100	-	-	-	100	-
Wydz. Krym.	2011	89,8	79,2	48,4	73,3	33,3	88,2	-	100	100
	2012	84,3	69,2	54,1	54,2	25	14,3	100	100	100
KPP Tuchola	2011	88,2	76,4	46,9	59	16,7	87,5	-	100	100
	2012	86,9	76,4	64,2	50	25	50	100	100	100
KWP Bydgoszcz	2012	73,9	62,3	44,3	43,75	20,1	39,5	85,3	91,3	82,5

W analizowanym okresie 2012 roku nastąpił wzrost ilości postępowań trwających do 5 dni (+11), trwających do 2 miesięcy (+8) i 7-12 miesięcy (+1). Odnotowano spadek postępowań prowadzonych do 1-go miesiąca (-18), do 3 miesięcy (-4) oraz do 6 miesięcy (-11). Pozytywnym zjawiskiem jest to, że spada ilość postępowań trwających dłużej niż 2 miesiące. Podobnie, jak w latach ubiegłych nie było żadnego postępowania trwającego dłużej niż rok.

### 1.6. Zagrożenie przestępczością w odniesieniu do województwa kuj. pomorskiego.

Powiat Tucholski w I półroczu 2012 posiadał zagrożenie przestępczością na 10 tys. mieszkańców wielkości 105,48 i jest to 7 wynik w województwie wśród 19-tu komend (spadek z miejsca 5). Średnia dla województwa wynosi 156,94. W poszczególnych kategoriach wskaźnik ten kształtował się następująco:

Kategoria	2011			2012		
	Śr.woj	powiat	m-ce	Śr.woj.	powiat	m-ce
Ogólne	146,00	96,46	5	<b>156,94</b>	<b>105,48</b>	<b>7</b>
Kryminalne	94,69	42,15	3	<b>101,04</b>	<b>52,43</b>	<b>3</b>
Gospodarcze	25,07	27,26	15	<b>29,51</b>	<b>21,39</b>	<b>13</b>
Kradzież rzeczy	26,43	9,44	3	<b>29,8</b>	<b>16,57</b>	<b>4</b>
Kradzież samochodu	1,88	1,26	12	<b>1,78</b>	<b>0,84</b>	<b>5</b>
Kradzież z włamaniem	19,88	6,29	1	<b>19,04</b>	<b>8,18</b>	<b>2</b>
Bójki i pobicia	1,14	-	-	<b>1,12</b>	<b>0,63</b>	<b>3</b>
Rozboje	3,02	0,42	2	<b>3,14</b>	<b>1,47</b>	<b>12</b>
Uszkodzenie mienia	8,60	4,61	8	<b>9,04</b>	<b>3,36</b>	<b>2</b>

**1.7. Wykrywalność ogólna i dynamika wszczęć postępowań przygotowawczych w skali województwa w I półroczu 2012 roku.**

Lp.	Powiat	Wykrywalność	Dynamika wszczęć
1	Bydgoski	73,5	95,9
2	Toruński	63,9	110,3
3	Włocławski	67,1	95,5
4	Nakielski	80	95,4
5	Aleksandrowski	82,7	91,6
6	Sępoleński	77,6	96,7
7	Brodnicki	82,4	99,5
8	Lipnowski	85,5	103,1
9	Inowrocławski	74,6	100,9
10	Chelmiński	79,1	94,6
11	Radziejowski	81,2	81,4
12	Mogileński	81,3	114,2
13	Grudziądzki	68,6	90,9
14	Rypiński	85,6	99,1
<b>15</b>	<b>Tucholski</b>	<b>86,9</b>	<b>87,5</b>
16	Golubsko-Dobrzyński	92,7	136,4
17	Świecki	83,7	95,7
18	Wąbrzeski	80,3	112,7
19	Żniński	88,2	99,0
20	Kujawsko-pomorskie	73,9	98,9

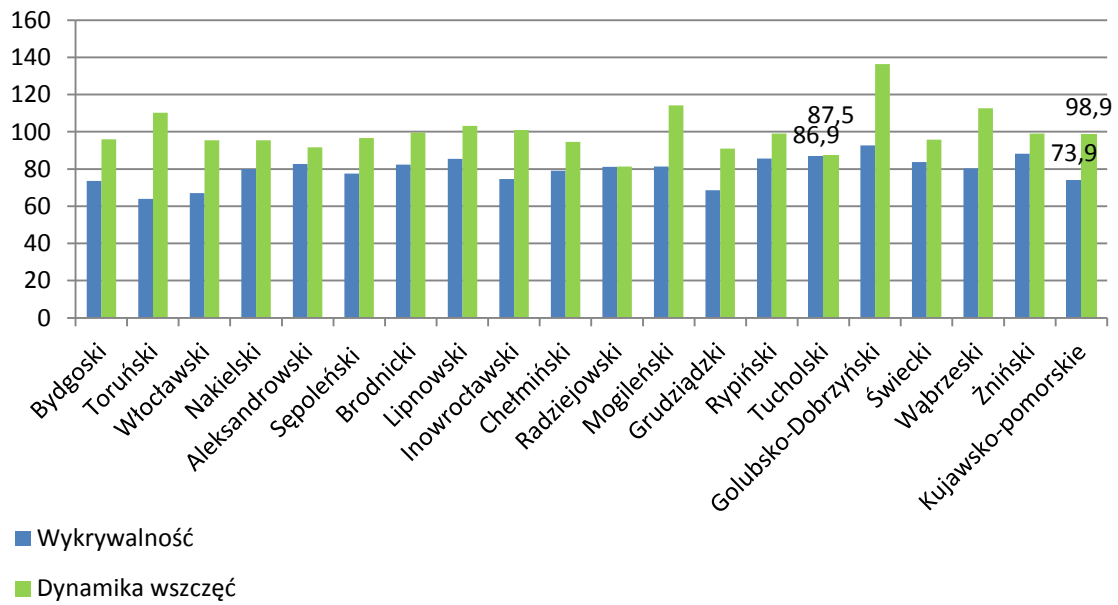

## PODSUMOWANIE

W pierwszym półroczu 2012 policjanci pionu kryminalnego Komendy Powiatowej Policji w Tucholi realizowali zadania wynikające z wyznaczonych kierunków pracy na 2012 rok oraz priorytetów określonych w poszczególnych miernikach przez Komendę Główną Policji.

Przedstawione powyżej efekty pracy należy uznać za zadawalające, prócz dwóch wskazanych mierników tj. zabezpieczenia mienia oraz ilości spraw zakończonych umorzeniem wobec braku znamion czynu zabronionego.

W wykrywalności ogólnej KPP w Tucholi osiągnęła 3 miejsce w województwie. W kradzieżach cudzej rzeczy uzyskano 64,2 % wykrywalności, przy średniej wojewódzkiej 44,3% co daje nam 2 miejsce. W kradzieżach z włamaniem uzyskano 50% wykrywalności przy średniej wojewódzkiej 43,75%, jednak w porównaniu do ubiegłego roku zanotowaliśmy znaczny spadek wykrywalności w tej kategorii. W kradzieżach samochodów wykrywalność wynosi 25%, przy średniej 20,1% i jest to 10 miejsce. W przestępstwach uszkodzenia mienia wykrywalność wynosi 50% przy średniej 39,5%, jednak zanotowano znaczny spadek w porównaniu do analogicznego okresu roku ubiegłego. Sumując przestępczość w 7 kategoriach, wykrywalność wynosi 62,7% i jest to 6 miejsce w województwie kujawsko-pomorskim. W postępowaniach dot. przestępczości gospodarczej wykrywalność jest wyższa od średniej i wynosi 97,1%, jednak jest to niewielki spadek i tutaj jednostka plasuje się na 5 miejscu w tej kategorii. Uzyskano 2 z 4 zakładanych mierników ocennych, wyznaczonych przez KWP w Bydgoszczy tj. miernik poszukiwań oraz wykrywalności w 7 kategoriach. W zabezpieczeniu mienia na poczet przyszłej kary nie osiągnięto tego miernika oraz w związku z umorzeniem postępowań wobec braku znamion przestępstwa osiągnięto wskaźnik 13,5% przy wymaganym 12%.

## PREWENCJA

### 1. REALIZACJA ZADAŃ PREWENCYJNYCH I OCENA OSIĄGNIĘTYCH WYNIKÓW.

#### 1.1.1. Zatrzymanie osób w PDOZ ogółem:

I Półrocze	KPP Tuchola	PP Cekcyn	PP Gostycyn	PP Kęsowo	PP Bysław	PP Śliwice	RAZEM
<b>2012</b>	<b>127</b>	<b>2</b>	<b>5</b>	<b>1</b>	<b>0</b>	<b>6</b>	<b>141</b>
<b>2011</b>	115	3	5	0	4	3	130
<b>2010</b>	66	1	7	1	2	6	83
<b>2009</b>	69	0	3	1	2	3	78

#### 1.1.2. Zatrzymanie osób w PDOZ podejrzewanych o popełnienie przestępstwa:

I Półrocze	KPP Tuchola	PP Cekcyn	PP Gostycyn	PP Kęsowo	PP Bysław	PP Śliwice	RAZEM
<b>2012</b>	<b>48</b>	<b>0</b>	<b>2</b>	<b>1</b>	<b>0</b>	<b>2</b>	<b>53</b>
<b>2011</b>	48	0	3	0	0	1	52
<b>2010</b>	30	0	3	0	2	3	38
<b>2009</b>	37	0	1	0	1	2	41

#### 1.1.3. Zatrzymanie osób w PDOZ na polecenie sądu lub prokuratury:

I Półrocze	KPP Tuchola	PP Cekcyn	PP Gostycyn	PP Kęsowo	PP Bysław	PP Śliwice	RAZEM
<b>2012</b>	<b>5</b>	<b>0</b>	<b>0</b>	<b>0</b>	<b>0</b>	<b>2</b>	<b>7</b>
<b>2011</b>	13	0	0	0	0	1	14
<b>2010</b>	7	0	0	0	0	3	10
<b>2009</b>	1	0	0	0	0	0	1

#### 1.1.4. Zatrzymanie osób w PDOZ w związku z doprowadzeniem do wytrzeźwienia w oparciu o art. 40 ust 2 Ustawy o wychowaniu w trzeźwości i przeciwdziałaniu alkoholizmowi:

I Półrocze	KPP Tuchola	PP Cekcyn	PP Gostycyn	PP Kęsowo	PP Bysław	PP Śliwice	RAZEM
<b>2012</b>	<b>74</b>	<b>2</b>	<b>3</b>	<b>0</b>	<b>0</b>	<b>2</b>	<b>81</b>
<b>2011</b>	54	3	2	0	4	1	64
<b>2010</b>	29	1	4	1	0	0	35
<b>2009</b>	31	0	2	1	1	1	36

W ocenianym okresie I półrocza 2012r. w Pomieszczeniu dla Osób Zatrzymanych KPP Tuchola zostało zatrzymanych 141 osób, natomiast w analogicznym okresie 2011 roku było to 130 osób tj. odnotowano wzrost o 8,46%

Biorąc pod uwagę poszczególne przyczyny zatrzymań w PDOZ ocena tego zagadnienia przedstawia się następująco:

- a) zatrzymanie osób podejrzanych o popełnienie przestępstwa – liczba w tej kategorii wzrosła o 1, tj. o 1,92%,
- b) zatrzymanie sprawców wykroczeń – nie odnotowano w I półroczu 2012 roku jak i 2011 roku,
- c) zatrzymania w związku z doprowadzeniem do wytrzeźwienia w oparciu o art. 40 ust.2 Ustawy z dnia 26.10.1982r. – o wychowaniu w trzeźwości i przeciwdziałaniu alkoholizmowi” – liczba w tej kategorii wzrosła o 17 tj. 26,56 %.

## 1.2. Legitymowanie osób.

Funkcjonariusze pionu prewencji KPP Tuchola w I półroczu 2012 wylegitymowali ogółem 16074 osób, w stosunku do analogicznego okresu 2011r. - nastąpił wzrost liczby wylegitymowanych o 4454 osób tj. o 38,33%

<b>I Półrocze</b>	<b>KPP Tuchola</b>	<b>PP Cekcyn</b>	<b>PP Gostycyn</b>	<b>PP Kęsowo</b>	<b>PP Bysław</b>	<b>PP Śliwice</b>	<b>RAZEM</b>
<b>2012</b>	<b>11620</b>	<b>862</b>	<b>476</b>	<b>660</b>	<b>1059</b>	<b>1397</b>	<b>16074</b>
<b>2011</b>	8994	561	347	391	593	734	11620
<b>2010</b>	6414	719	281	319	1181	993	9907
<b>2009</b>	5595	335	348	294	690	587	7849

We wszystkich podległych jednostkach odnotowano wzrost ogólnej liczby legitymowanych osób (największy na terenie KPP Tuchola):

<b>Jednostka</b>	<b>Różnica ilości legitymowań</b>
KPP Tuchola	+2626
Posterunek Policji Cekcyn	+301
Posterunek Policji Gostycyn	+129
Posterunek Policji Kęsowo	+269
Posterunek Policji Bysław	+466
Posterunek Policji Śliwice	+663

## 1.3. Interwencje.

Na terenie podległym KPP Tuchola w analizowanym okresie funkcjonariusze tutejszej jednostki przeprowadzili 1296 interwencji, z czego 274 interwencji

domowych oraz 852 w miejscach publicznych. Struktura zrealizowanych interwencji z podziałem na gminy powiatu przedstawia poniższa tabela:

<b>I Półrocze 2011r.</b>	<b>KPP Tuchola</b>	<b>PP Cekcyn</b>	<b>PP Gostycyn</b>	<b>PP Kęsowo</b>	<b>PP Bysław</b>	<b>PP Śliwice</b>	<b>RAZEM</b>
<b>Interwencje</b>							
w miejscach publicznych	675	78	76	52	94	47	1022
domowe	177	25	23	17	18	14	274
Ogółem	852	103	99	69	112	61	1296

#### 1.4. Wywiady.

##### Wywiady, ustalenia ogółem:

<b>I Półrocze</b>	<b>KPP Tuchola</b>	<b>PP Cekcyn</b>	<b>PP Gostycyn</b>	<b>PP Kęsowo</b>	<b>PP Bysław</b>	<b>PP Śliwice</b>	<b>RAZEM</b>
<b>2012</b>	<b>315</b>	<b>69</b>	<b>73</b>	<b>58</b>	<b>70</b>	<b>31</b>	<b>616</b>
<b>2011</b>	41	28	25	42	66	12	214
<b>2010</b>	114	57	24	44	22	24	285
<b>2009</b>	72	85	39	85	104	22	407

W I półroczu 2011r. policjanci pionu prewencji KPP Tuchola ogółem przeprowadzili 616 wywiadów i ustaleń.

W porównaniu do analogicznego okresu 2011r. liczba ta wzrosła o 402 tj. o 187,85 %.

#### 1.5. Spotkania ze społeczeństwem.

<b>I Półrocze</b>	<b>KPP Tuchola</b>	<b>PP Cekcyn</b>	<b>PP Gostycyn</b>	<b>PP Kęsowo</b>	<b>PP Bysław</b>	<b>PP Śliwice</b>	<b>RAZEM</b>
<b>2012</b>	<b>137</b>	<b>20</b>	<b>40</b>	<b>22</b>	<b>37</b>	<b>84</b>	<b>340</b>
<b>2011</b>	12	28	17	16	33	81	187
<b>2010</b>	78	19	26	5	18	85	231
<b>2009</b>	76	9	5	66	33	45	234

W I półroczu 2012 roku policjanci pionu prewencji KPP Tuchola ogółem przeprowadzili 340 różnorodnych spotkań ze społeczeństwem. W porównaniu do analogicznego okresu 2011r. liczba spotkań wzrosła o 153 tj. o 81,81%.

Prowadzenie tych spotkań ma aprobatę społeczności lokalnej, a policjantom zwłaszcza dzielnicowym pozwala to na osiągnięcie lepszych efektów prowadzonego rozpoznania przydzielonych rejonów służbowych. Pozytywnym zjawiskiem jest fakt znacznego

wzrostu ilości spotkań ze społeczeństwem, co przekłada się bez wątpienia na wzrost poczucia bezpieczeństwa obywateli.

### 1.6. Zatrzymania na gorącym uczynku przestępstwa.

Policjanci pionu prewencji KPP w Tucholi w I półroczu 2011 r. zatrzymali na gorącym uczynku przestępstwa lub w bezpośrednim pościgu 184 sprawców przestępstw i 15 sprawców wykroczeń. W analogicznym okresie 2011 roku zatrzymano 180 sprawców przestępstw i 12 sprawców wykroczeń. Z ogólnej liczby sprawców 102 zatrzymanych to nietrzeźwi kierujący.

### 1.7. Pouczenia.

Ilość pouczeń ogółem za wszystkie wykroczenia:

I Półrocze	KPP Tuchola	PP Cekcyn	PP Gostycyn	PP Kęsowo	PP Bysław	PP Śliwice	RAZEM
2012	1160	58	0	30	82	287	1617
2011	1186	148	124	33	69	267	1827
2010	1436	140	4	17	121	394	2112
2009	1433	154	295	133	132	476	2623

W I pierwszym półroczu 2012 w całym rejonie tucholskim policjanci pionu prewencji KPP zastosowali 1617 środków oddziaływania poza karnego w postaci pouczeń za ujawnione wykroczenia mniejszej wagi; w analogicznym okresie 2011 r. zastosowali ich 1827. Zmniejszenie ilości pouczeń ma swoje odzwierciedlenie w ilości nałożonych grzywien w drodze mandatów karnych, co zostało udokumentowane w dalszej części analizy. Struktura wykroczeń, za które policjanci zastosowali pouczenia przedstawiała się następująco:

przeciwko bezpieczeństwu i porządku w ruchu drogowym	1254
przeciwko urządzeniom użytku publicznego	33
przeciwko obyczajności publicznej	79
przeciwko porządkowi publicznemu ( bez art. 55KW)	27
przeciwko mieniu	0
przeciwko przepis. o rybactwie śródlądowym	0
przeciwko bezpieczeństwu osób i mienia	22

### 1.8. Mandaty karne.

W ocenianym okresie funkcjonariusze rejonu tucholskiego nałożyli łącznie 3639 mandatów karnych na ogólną kwotę 332.040,00 zł. Przeciętną grzywnę stosowaną w postępowaniu mandatowym wynosiła 91,24 zł.

W porównaniu do analogicznego okresu 2010 roku ilość nałożonych mandatów karnych jest wyższa o 8.

Nazwa Wykroczenia	Ogółem	I półrocze	Ogółem	KPP Tuchola	PP Cekeyn	PP Gostycyn	PP Kęsowo	PP Bysław	PP Śliwice
		12	3639	2990	149	104	108	165	123
	11	3631	2749	195	215	195	115	162	
	10	3023	2046	272	143	177	220	165	
	09	3991	2910	289	214	167	228	183	
Porządek i spokój publiczny	12	49	28	1	0	5	12	3	
	11	45	25	2	6	4	6	2	
	10	19	7	0	2	7	3	0	
	09	28	7	7	6	2	6	0	
Bezpieczeństwo Osób i mienia	12	52	10	35	0	2	4	1	
	11	24	7	0	5	1	0	11	
	10	14	6	1	0	3	0	4	
	09	111	13	1	0	30	34	33	
Bezpieczeństwo w ruchu drogowym	12	3224	2815	84	102	81	148	93	
	11	3278	2534	185	188	157	104	110	
	10	2453	1773	174	103	154	151	98	
	09	3212	2385	256	170	125	180	96	
Obyczajności publicznej	12	87	61	8	0	9	0	9	
	11	108	63	4	7	12	0	22	
	10	240	163	12	24	11	6	24	
	09	295	239	6	29	1	0	20	
Urząd. użytku publicznego	12	57	40	1	2	8	1	5	
	11	63	52	0	0	8	0	3	
	10	71	37	10	9	8	1	6	
	09	85	70	0	3	4	0	8	
Przepisom o ochronie przyrody	12	1	1	0	0	0	0	0	
	11	1	1	0	0	0	0	0	
	10	0	0	0	0	0	0	0	
	09	0	0	0	0	0	0	0	
Innym przepisom	12	31	25	2	0	2	0	2	
	11	112	67	4	9	13	5	14	
	10	226	158	11	29	4	11	13	
	09	259	195	19	6	5	2	26	

Odnotowano następujące różnice w rozbiściu na poszczególne jednostki:

<b>Jednostka</b>	<b>Różnica ilości nałożonych MKK 2011/2010</b>
KPP Tuchola	+241
Posterunek Policji Cekcyn	- 46
Posterunek Policji Gostycyn	-111
Posterunek Policji Kęsowo	- 87
Posterunek Policji Bysław	+50
Posterunek Policji Śliwice	- 39

Biorąc pod uwagę strukturę ujawnianych wykroczeń w postępowaniu mandatowym pionu prewencji KPP Tuchola wyłączając specjalistyczne Ogniwo Ruchu Drogowego należy uznać i ocenić, że zostały zachowane właściwe proporcje pomiędzy poszczególnymi kategoriami ujawnianych wykroczeń.

### **1.9. Postępowania w sprawach o wykroczenia.**

W przypadku ujawnienia poważniejszych wykroczeń funkcjonariusze rejonu tucholskiego prowadzili postępowania w sprawach o wykroczenia. W objętym analizą okresie funkcjonariusze przeprowadzili łącznie 238 postępowań w sprawach o wykroczenia, z czego skierowali do Sądu Rejonowego w Tucholi 107 spraw. Nie skierowano wniosków o ukaranie w 131 sprawach z powodu:

- zakończenia postępowania przez nałożenie mandatu karnego w 31 sprawach,
- zakończenia postępowania zastosowaniem pouczenia w 3 sprawach,
- nie wykrycia sprawcy w 79 sprawach.

Strukturę efektywności postępowań w sprawach o wykroczenia przedstawia poniższy wykres.

## **2. ROZPOZNANIE ZJAWISK PATOLOGICZNYCH, DEMORALIZACJI I PRZESTĘPCZOŚCI NIELETNICH ORAZ STANU PREWENCJI KRYMINALNEJ.**

### **2.1. Demoralizacja i przestępczość nieletnich. Charakterystyka przestępczości nieletnich ( I półrocze 2012r)**

### 2.1.1. Dynamika przestępczości nieletnich – tabela

Kategoria przestępstw	2011	2012	dynamika	2011	2012	dynamika
	Ilość czynów	Ilość czynów		Ilość sprawców	Ilość sprawców	
Ogółem	24	23	95,83	25	29	116
p-stwa kryminalne	22	23	104,54	23	29	126,1
p-stwa gospodarcze	1	-	-	1	-	-
Uszczerbek na zdrowiu	2	3	150	2	3	150
Bójka lub pobicie	-	1	-	-	2	-
Kradzież z włamaniem	-	2	-	1	3	300
Kradzież rzeczy cudzej	2	-	-	4	-	-
Z ustawy o przeciw. Narkomanii	6	2	33,33	6	2	33,33
Rozbój, wymuszenie rozbójn.	2	5	250	2	6	300
Przestępstwo drogowe z art. 178A §1i2	1	-	-	1	-	-
Groźby karalne	5	2	40	3	2	66,7
Uszkodzenie mienia	4	3	75	4	6	150
Przestępstwa z oskarż. pryw. - 217kk	-	3	-	-	3	-
Inne	1	2	200	1	2	200

W I półroczu 2012 roku w porównaniu do analogicznego okresu roku poprzedniego ogólna liczba przestępstw popełnionych przez osoby nieletnie jest mniejsza o **1** czyn, natomiast liczba sprawców tych przestępstw zwiększyła się o **4**. W kategorii przestępstw rozbójniczych zanotowano **5** czynów ( wzrost o **3** ) popełnionych przez **6** nieletnich, natomiast zmalała liczba czynów ujawnionych z kategorii przestępstw narkotykowych ( o **4**). Nie odnotowano żadnego przestępstwa z kategorii kradzieży jak również przestępstw drogowych, wzrosła natomiast liczba

czynów z kategorii uszczerbek na zdrowiu (o **1**), bójka pobicie (o **1**) oraz kradzież z włamaniem (o **2**). W przestępstwach z kategorii uszkodzenia mienia odnotowano spadek o **1** czyn, natomiast wzrosła liczba sprawców w tej kategorii (o **2**). Zmalała liczba czynów popełnionych przez nieletnich z kategorii grózb karalnych (o **3**). Ponadto zanotowano **1** czyn z kategorii przestępstw przeciwko funkcjonariuszowi publicznemu, **1** czyn z art. 207kk oraz **3** czyny ścigane z oskarżenia prywatnego z art. 217kk.

### 2.1.2. Udział nieletnich w ogólnej liczbie przestępstw

Kategoria przestępstw	Przest. stwierdzone	Czyny nieletnich	% udział nieletnich	Ilość sprawców	W tym nieletni	% udział nieletnich
Ogółem	503	23	4,57	301	29	9,63
p-stwa kryminalne	250	23	9,2	139	29	20,9
p-stwa gospodarcze	102	-	-	32	-	-
Uszczerbek na zdrowiu	5	6	60	4	3	75
Bójka lub pobicie	3	1	33,33	6	2	33,33
Kradzież z włamaniem	39	2	5,13	17	3	17,64
Kradzież rzeczy cudzej	79	-	-	29	-	-
Z ustawy o przeciwdział. nark.	36	2	5,6	16	2	12,5
Rozbój. wym. rozbój	7	5	71,43	11	6	54,54
Przestępstwo drogowe z art. 178A	94	-	-	91	1	1,1

Udział nieletnich w ogólnej liczbie przestępstw popełnionych na terenie powiatu tucholskiego wynosi **4,57%**, w kategorii przestępstw kryminalnych **9,2%**. Jednak niepokojącym jest fakt, że w kategorii przestępstw rozbój, wymuszenie rozbójnicze liczba czynów popełnionych przez nieletnich wynosi **71,43%** w stosunku do ogólnej liczby czynów w tej kategorii. W kategorii przestępstw uszczerbek na zdrowiu czyny nieletnich stanowią **60%** a nieletni sprawcy stanowią **75%** ogólnej liczby sprawców w tej kategorii. W kategorii bójka, pobicie czyny nieletnich stanowią

**33,33 %**, a w przestępstwach narkotykowych **5,6%** ogólnej liczby czynów w tej kategorii, natomiast udział nieletnich sprawców to **12,5%**.

### 2.1.3 Czyny karalne najczęściej popełniane przez nieletnich

Kategoria	Ilość czynów	Udział procentowy
Ogółem	23	100%
p-stwa kryminalne	23	100%
Uszczerbek na zdrowiu	3	13,04%
Uszkodzenie mienia	3	13,04%
Groźby karalne	2	8,7%
Z ustawy o przeciwdziałaniu nark.	2	8,7%
Rozbój ,wym, rozbójnicze	5	21,73%
Znęcanie się	1	4,34%
Kradzież z włamaniem	2	8,7%
Bójka, pobici	1	4,34%
Naruszenie nietykalności cielesnej	3	13,04%
Przestępstwa przeciwko f-szowi publ	1	4,34%

Z zanotowanych przestępstw popełnionych przez nieletnich procentowo największą liczbę stanowią przestępstwa rozbójnicze **21,73%**. Przestępstwa z kategorii uszkodzenie mienia, uszczerbek na zdrowiu oraz naruszenie nietykalności cielesnej stanowią po **13,04%** ogólnej liczby przestępstw popełnionych przez osoby nieletnie. Natomiast czyny z kategorii gróźb karalnych, kradzieży z włamaniem oraz z Ustawy o przeciwdziałaniu narkomanii stanowią po **8,7%**. Najmniejszy odsetek w ogólnej liczbie czynów zabronionych popełnianych przez nieletnich stanowią przestępstwa z kategorii bójka, pobicie, znęcanie się oraz przestępstwa przeciwko f-szowi publicznemu (po **4,34%** )

### 2.1.4. Rozmieszczenie i struktura przestępczości w rozbiciu na jednostki

Komórka organizacyjna	2011 rok		2012rok	
	Czyny	Sprawcy	Czyny	Sprawcy
KPP Tuchola	17	18	11	14
PP Cekcyn	1	1	7	9
PP Gostycyn	1	1	-	-
PP Bysław	-	-	1	2
PP Kęsowo	1	1	2	2
PP Śliwice	4	4	2	2
Razem	24	25	23	29

Zestawienie na poszczególne jednostki KPP Tuchola obrazuje ogólny spadek ujawnionych czynów popełnionych przez nieletnich (o **1**), przy jednoczesnym wzroście ilości sprawców tych czynów (o **4**). Na terenie działania Posterunków Policji w Cekcynie, Bysławiu i Kęsowie zanotowano wzrost liczby ujawnionych przestępstw popełnianych przez nieletnich odpowiednio o **6** czynów i **8** sprawców, **1** czyn i **2** sprawców oraz **1** czyn i **1** sprawcę. W KPP Tuchola odnotowano spadek ilości czynów o **6** oraz sprawców o **4**. Na terenie działania PP Śliwice zanotowano spadek ujawnionych przestępstw oraz sprawców o **2**, natomiast w PP Gostycyn w I półroczu 2012 roku nie odnotowano żadnego czynu popełnionego przez osoby nieletnie, podczas gdy w I półroczu roku poprzedniego na terenie działania w/w posterunku odnotowano **1** czyn popełniony przez **1** sprawcę.

E) Do Sądu Rejonowego w Tucholi III Wydział Rodzinny i Nieletnich skierowano łącznie **43** zawiadomienia dotyczących popełnienia przez nieletnich czynów karalnych, a także w sprawie demoralizacji lub sprawowania niewłaściwej opieki ze strony rodziców.

## **2.2. Opis zjawisk patologicznych występujących wśród dzieci, młodzieży i w rodzinie oraz działania podjęte przez Policję.**

### **2.2.1. Przemoc w rodzinie.**

W I półroczu 2012 roku zanotowano **275** interwencji domowych z czego w **11** przypadkach sporządzono „NK”, liczba pokrzywdzonych w wyniku przemocy wyniosła **14** z czego **11** to kobiety (do 65 roku życia), **3** mężczyzn (do 65 roku życia). W wyniku przemocy nie było małoletnich pokrzywdzonych. Liczba sprawców przemocy wyniosła **11** osób- **10** mężczyzn i **1** kobieta. Niepokojący jest jednak fakt, że wśród sprawców przemocy znalazła się **1** osoba nieletnia (kobieta).

Na terenie działania KPP w Tucholi przeprowadzono **22** postępowania w sprawie przestępstw przeciwko rodzinie, w tym z art.207 §1 kk – **16** z art. 209 KK- **6**

Zgodnie z ustawą z 10 czerwca 2010 roku o zmianie ustawy o przeciwdziałaniu przemocy w rodzinie oraz niektórych innych ustaw do zadań gminy należy tworzenie zespołów interdyscyplinarnych, w skład których wchodzi m.in. funkcjonariusze Policji. W powiecie tucholskim, na terenie wszystkich gmin tj. Cekcyna, Gostycyna, Kęsowa, Lubiewa, Tucholi i Śliwic takie zespoły powstały. W ich skład wchodzi:

- na terenie gminy Cekcyn - mł. asp. Adam Synakiewicz
- na terenie gminy Gostycyn - mł. asp. Marek Steinke
- na terenie gminy Kęsowo - mł. asp. Jacek Mężydło
- na terenie gminy Lubiewo - mł. asp. Paweł Zawadzki
- na terenie miasta i gminy Tuchola - mł. asp. Monika Klepin
- na terenie działania gminy Śliwice - asp. Waldemar Suszek

Koordynatorem programu przeciwdziałania przemocy domowej na terenie działania Komendy Powiatowej Policji w Tucholi został Naczelnik Wydziału Prewencji i Ruchu Drogowego asp. sztab. Piotr Gapiński.

Spotkania zespołów interdyscyplinarnych odbywają się raz na trzy miesiące w poszczególnych Ośrodkach Pomocy Społecznej na terenie powiatu tucholskiego. Na spotkaniach tych podejmowane są decyzje w sprawie danej rodziny i metod współpracy z nią a także sposobu podejmowania dalszych działań zmierzających do wyeliminowania przyczyn stosowania przemocy w rodzinie. Ponadto w zależności od potrzeb co jakiś czas organizowane są spotkania grup roboczych, w skład których wchodzi przedstawiciele poszczególnych instytucji, w tym także policji, które mają na celu wymianę informacji na temat rodziny i postępów w realizacji założonych wcześniej działań a także, jeżeli przemoc w rodzinie występuje po raz pierwszy, na spotkaniu roboczym opracowuje się indywidualny program profilaktyczny dla danej rodziny.

Dzięki spotkaniom zespołów interdyscyplinarnych obserwuje się efektywniejszą i bardziej ścisłą współpracę między poszczególnymi instytucjami pomocowymi.

**Wykres przedstawiający skalę przypadków zjawiska przemocy w rodzinie z podziałem na poszczególne jednostki, gdzie wszczęto procedurę Niebieskiej Karty**

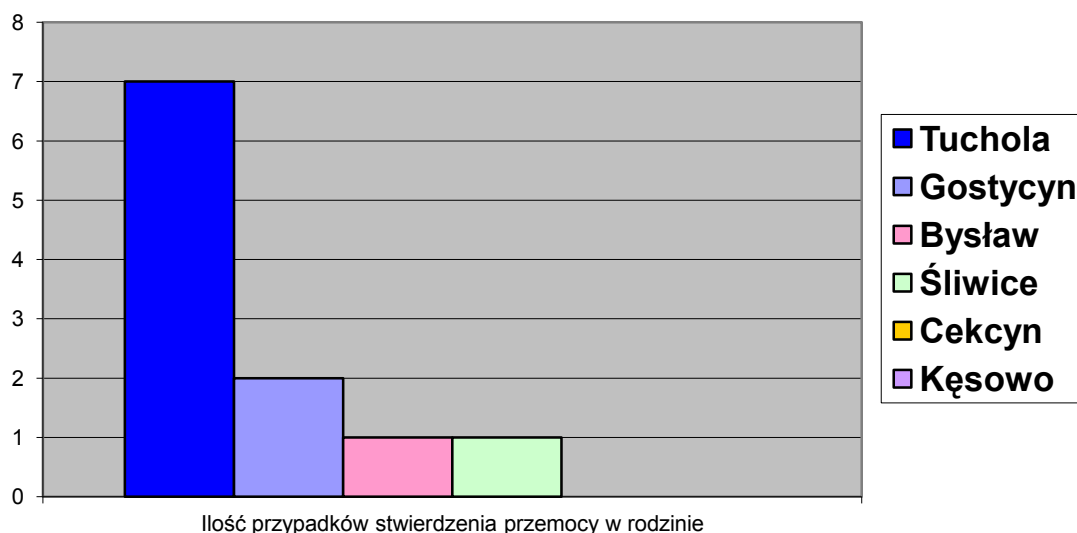

Najwięcej interwencji domowych zakończonych wszczęciem procedury Niebieskiej Karty zanotowano na terenie miasta i gminy Tuchola – 7, na terenie gminy Gostycyn – 2, na terenie gminy Bysław i Śliwice po 1. W gminie Cekcyn i Kęsowo nie odnotowano przypadków stosowania przemocy w rodzinie zakończonych wszczęciem procedur Niebieskiej Karty.

Najczęstszą przyczyną stosowania przemocy w rodzinie są konflikty na tle finansowym, uzależnienie od alkoholu, natomiast jej skutkiem m.in. zanik więzi rodzinnych, wzajemna nienawiść, brak poczucia bezpieczeństwa (szczególnie dla małoletnich) i utrata wzorców postępowania zgodnych z normami społecznymi. Sytuacje konfliktowe w domu powodują, że część dzieci i młodzieży większość czasu spędza poza domem, co naraża je na niekorzystny wpływ środowiska rówieśniczego. Skutkiem stosowania przemocy w rodzinie jest, często spotykane, naśladowanie przez nieletnich "wzorców" wyniesionych z domu i przenoszenie ich na kontakty z rówieśnikami. Przejawia się to wzrostem agresji już na etapie szkoły podstawowej. W ramach lokalnych systemów wsparcia dla ofiar przemocy w rodzinie na terenie powiatu tucholskiego funkcjonuje Specjalistyczny Ośrodek Wsparcia dla Ofiar Przemocy w Rodzinie, Gminny Ośrodek Wsparcia Dla Rodzin. Problematyką tą zajmują się również pracownicy socjalni z Ośrodków Pomocy Społecznej, Kuratorzy Sądu Rejonowego w Tucholi oraz Powiatowe Centrum Pomocy Rodzinie. Z w/w instytucjami, w omawianym okresie sprawozdawczym, ściśle współpracowali dzielnicowi oraz f-sze KPP w Tucholi zajmujący się problematyką osób nieletnich. Współpraca ta polegała między innymi na wspólnych kontrolach rodzin patologicznych oraz objętych nadzorem z uwagi na zjawisko stosowania przemocy w rodzinie.

### 3. RUCH DROGOWY.

W okresie pierwszego półrocza 2012 roku na drogach powiatu tucholskiego odnotowano następującą ilość zdarzeń drogowych i ich skutki:

- > **11 wypadków drogowych**
- > **4 osoby poniosło śmierć**
- > **6 osób doznało obrażeń ciała**
- > **194 kolizje drogowe**

Dane te w porównaniu z analogicznym okresem roku 2011, przedstawiają się następująco:

	<b>I półrocze 2011</b> <b>r.</b>	<b>I półrocze 2012</b> <b>r.</b>	<b>WZROST/ SPADEK</b>	<b>%</b>
<b>WYPADKI</b>	7	<b>11</b>	+4	+57,1
<b>ZABICI</b>	1	<b>4</b>	+3	+300,0
<b>RANNI</b>	3	<b>10</b>	7	+233,3
<b>KOLIZJE</b>	209	<b>194</b>	-15	-7,2

Należy podkreślić, że, w kategorii zdarzeń „wypadki, ranni, kolizje” zaistniałych w pierwszym półroczu 2012 roku, w porównaniu do analogicznego okresu roku ubiegłego, zanotowano wzrost wypadków o 57,1%, Należy również zauważyć, że liczba rannych wzrosła o 233,3 % i nastąpił spadek kolizji drogowych. W pierwszym półroczu bieżącego roku na terenie powiatu zginęły cztery osoby:

1. W dniu 19 stycznia około godziny 7:47 na drodze wojewódzkiej nr 240 (Lubiewice – Rykowisko) doszło do zderzenia czołowego pojazdu ciężarowego o dmc do 3,5 t z samochodem osobowym. W wyniku zdarzenia na miejscu zginęła kierująca samochodem osobowym.
2. W dniu 27 maja we wczesnych godzinach rannych na drodze wojewódzkiej nr 241 (Pamiętowo – Wieszczyce) kierujący samochodem osobowym uderzył w przydrożne drzewo. W wyniku zdarzenia dwóch pasażerów zginęło na miejscu, dwie osoby zostały ranne.
3. W dniu 6 czerwca 2012 roku około godziny 19:00 na drodze Bładowo – Słupy kierujący samochodem osobowym z nieznanych przyczyn zjechał do przydrożnego rowu i w wyniku wywrócenia pojazdu na bok doznał obrażeń ciała, na skutek których zmarł w szpitalu.

### 3.1. Zdarzenia drogowe w rozbiciu na podległe jednostki w I połowie 2012r.

MIEJSCE	Wypadki		Kolizje		Zabici		Ranni	
	I półrocze 2011r.	I półrocze 2012r.	I półrocze 2011r.	I półrocze 2012r.	I półrocze 2011r.	I półrocze 2012r.	I półrocze 2011r.	I półrocze 2012r.
Tuchola miasto i gmina	1	5	119	97	0	0	1	5
Cekcyn i gmina	0	1	23	20	0	1	0	0
Gostycyn i gmina	0	1	15	20	0	0	0	1
Kęsowo i gmina	0	3	13	13	0	3	0	3
Lubiewo i gmina	1	1	23	28	1	0	1	1
Śliwice i gmina	1	0	16	16	0	0	1	0
<b>RAZEM</b>	<b>3</b>	<b>6</b>	<b>209</b>	<b>194</b>	<b>1</b>	<b>4</b>	<b>3</b>	<b>10</b>

### 3.2. Przyczyny zaistniałych zdarzeń.

PRZYCZYNA	ROK 2011	ROK 2012
Nadmierna prędkość	44	37
Nieustąpienie pierwszeństwa	26	25
Niezachowanie bezpiecznej odległości	21	18
Z winy pieszego lub pasażera	2	5

<b>PRZYCZYNA</b>	<b>ROK 2011</b>	<b>ROK 2012</b>
Nieprawidłowe cofanie	28	24
Nieprawidłowe wyprzedzanie	12	12
Nieprawidłowe wymijanie	10	7
Jazda po niewłaściwej stronie	3	2
Nieprawidłowy skręt	4	5
Zwierzyna leśna	16	10
Stan nawierzchni, organizacja ruchu	11	8
Nieprawidłowe omijanie	8	8
Zaśnieżenie, zasłabnięcie, oślepienie	1	3
Nieprawidłowe zawracanie, wtargnięcie na jezdnię	1	4
Inne , nie ustalone, stan techniczny pojazdu	25	19

### 3.3. Dni tygodnia – występowanie zdarzeń.

<b>Dzień tygodnia</b>	<b>Zdarzenia 2011</b>	<b>W tym wypadki 2011</b>	<b>Zdarzenia 2012</b>	<b>W tym wypadki 2012</b>
poniedziałek	30	1	24	1
wtorek	23	1	47	2
środa	27	0	29	1
czwartek	39	1	23	2
piątek	43	3	27	2
sobota	35	0	28	1
niedziela	15	1	27	2

Na podstawie powyższego zestawienia stwierdzić można, że najwięcej zdarzeń drogowych od początku roku zaistniało we wtorek, środę i sobotę. Natomiast zdarzenia najgroźniejsze w skutkach, czyli wypadki zanotowano w tych samych dniach.

### 3.4. Czas występowania zdarzeń.

	<b>2011</b>	<b>2012</b>
<b>I ZMIANA 06.00 – 14.00</b>	90	94
<b>II ZMIANA 14.00 – 22.00</b>	99	85
<b>III ZMIANA 22.00 – 06.00</b>	23	26

Jak wynika z powyższego zestawienia zanotowano spadki ilości zdarzeń drogowych w drugiej zmianie służby. Natomiast zdarzenia, w których trzy osoby poniosły śmierć, nastąpiły w pierwszej zmianie, jedna osoba poniosła śmierć w zdarzeniu, które zaistniało w II zmianie w środę.

W okresie od stycznia do końca czerwca 2012 roku najgroźniejszy w skutkach wypadek, gdzie dwie osoby poniosły śmierć i jedna została ranna miał miejsce poza obszarem zabudowanym na drodze wojewódzkiej nr 241 na odcinku Wieszczyce - Pamiętowo.

Wnioskować należy, że poza obszarem zabudowanym kierowcy pojazdów nie stosują się do przepisów ruchu drogowego, szczególnie przekraczają dozwoloną prędkość jazdy, oraz nie zwracają należytej uwagi na niechronionych uczestników ruchu drogowego. W ostatnim okresie znacznie wzrosła ilość zdarzeń z udziałem zwierzyny leśnej. Wynika to z nagłego wtargnięcia zwierzyny w terenach leśnych na jezdnię

Wyciągnąć należy wnioski, że dyslokację służby należy planować tak jak dotychczas w ośrodkach wiejskich. W głównej mierze należy prowadzić działania mające na celu spowolnienie prędkości, z wykorzystaniem radarowych mierników prędkości. Dyslokację patroli ruchu drogowego należy opierać o analizę zdarzeń drogowych

Podjęmowane czynności w celu poprawy stanu bezpieczeństwa na drogach powiatu tucholskiego:

1. Prowadzone są kilka razy w miesiącu Działania Policyjne ukierunkowane na ograniczenie liczby zdarzeń drogowych na terenie powiatu tucholskiego.
2. Planowana jest dyslokacja służby w miejscach, gdzie doszło do wypadków
3. Duży nacisk kładzie się na kontrolę prędkości oraz kontrolę stanu trzeźwości kierujących w celu wyeliminowania najczęstszych przyczyn zdarzeń drogowych.
4. Organizowane są spotkania z przedstawicielami Zarządów Dróg Powiatowych jak i Wojewódzkich, które mają na celu poprawienie stanu nawierzchni dróg i zmniejszenie ilości zdarzeń drogowych
5. Przeprowadzane są pogadanki z kursantami szkół nauki jazdy i młodzieżą szkolną gdzie omawiane są poszczególne sytuacje i zdarzenia na drogach
6. Przekazywane są w środkach masowego przekazu informacje dotyczące zdarzeń drogowych i ich skutkach.

## FINANSE

### 1. FINANSE.

Komenda Powiatowa Policji w Tucholi w okresie od 01.01.2012 r. do 30.06.2012 r. otrzymała:

- darowizny rzeczowe o wartości: **7.853,64 zł**
- darowizny finansowe (Fundusz Wsparcia Policji) o wartości: **146.000 zł**

**1.1. Darowizny finansowe na Fundusz Wsparcia Policji:**

<b>Lp.</b>	<b>Darczyńca</b>	<b>Nazwa przedmiotu darowizny</b>	<b>Wartość</b>
1.	Gmina Tuchola	Darowizna finansowa na Fundusz Wsparcia Policji – rekompensaty pieniężne za czas służby policjantów przekraczający określoną w Ustawie o Policji normę – tzw. służby ponadnormatywne.	136.500 ,-
2.	Nadleśnictwo Woziwoda	Darowizna finansowa na Fundusz Wsparcia Policji – zakup sprzętu komputerowego dla KPP Tuchola	2.000 ,-
3.	Gmina Tuchola	Darowizna finansowa na Fundusz Wsparcia Policji – na zakup urządzenia do analizowania wydychanego powietrza, na obecność alkoholu (ALCOBLOW)	1.500 ,-
4.	Nadleśnictwo Trzebciny	Darowizna finansowa na Fundusz Wsparcia Policji – zakup sprzętu komputerowego dla KPP Tuchola	3.000,-
5.	Nadleśnictwo Tuchola	Darowizna finansowa na Fundusz Wsparcia Policji – zakup sprzętu komputerowego dla KPP Tuchola	3.000,-

**1.2. Darowizny rzeczowe:**

<b>Lp.</b>	<b>Darczyńca</b>	<b>Nazwa przedmiotu darowizny</b>	<b>Wartość</b>
1.	Gmina Lubiewo	Darowizna rzeczowa – komputer ACER VERITON X 2610G G620 2GB 500GB DVD – RW W7 dla PP Bysław	2.000,-
2..	Gmina Lubiewo	Darowizna rzeczowa – zestaw komputerowy PC (Celeron 2,26 GHz, RAM 1024 MB, HDD 40GB, grafika) audio – zintegrowane klawiatura i mysz- 600,- Drukarka HP LJ 1020 – 453,66,- Drukarka HP LJ 1200 – 300,- dla PP Bysław	1.353,66,-
3.	Gmina Cekcyn	Darowizna rzeczowa – Zestaw komputerowy Intel Core i3 2100 Windows 7 Home Premium wraz z monitorem LCD ASUS VH 192 i drukarką HP Laser Jet P 1102 dla PP Cekcyn	2.499,98,-
4.	Gmina Cekcyn	Darowizna rzeczowa – meble biurowe 10 szt. krzeseł dla PP Cekcyn	2.000,-

Całkowita wartość darowizny finansowej i rzeczowej wynosi: **153.853,64zł.**  
Stanowi to kwotę **1.768,44zł.** w przeliczeniu na jednego policjanta przy stanie osobowym 87 funkcjonariuszy na dzień 30.06.2012r.

Ponadto Komenda Powiatowa Policji w Tucholi otrzymała w ramach umów –  
użyć:

<b>L.p.</b>	<b>Darczyńca</b>	<b>Nazwa przedmiotu darowizny</b>	<b>Wartość</b>
1.	Gmina Tuchola	Sprzęt służący do monitorowania wizyjnego miasta Tuchola – KPP Tuchola	43.050,00 ,-

**Sprawozdanie z pracy  
Geodety Powiatowego oraz Wydziału Geodezji, Gospodarki Nieruchomościami  
i Zasobami Przyrody w zakresie geodezji i kartografii  
za okres styczeń-wrzesień 2012 r.**

**A. Zakres zadań Starosty jako organu służby geodezyjnej i kartograficznej.**

Stosownie do treści art. 6a ust. 1 ustawy Prawo geodezyjne i kartograficzne, Służbę Geodezyjną i Kartograficzną w Polsce tworzą organy nadzoru geodezyjnego i kartograficznego (Główny Geodeta Kraju i wojewodowie) oraz organy administracji geodezyjnej i kartograficznej, tj. marszałkowie województw i starostowie.

Do zadań starosty należą:

- 1) prowadzenie powiatowego zasobu geodezyjnego i kartograficznego, w tym ewidencji gruntów i budynków, gleboznawczej klasyfikacji gruntów i geodezyjnej ewidencji sieci uzbrojenia terenu;
- 2) koordynacja usytuowania projektowanych sieci uzbrojenia terenu;
- 3) zakładanie osnów szczegółowych;
- 4) przeprowadzanie powszechnej taksacji nieruchomości oraz opracowywanie i prowadzenie map i tabel taksacyjnych dotyczących nieruchomości;
- 5) ochrona znaków geodezyjnych, grawimetrycznych i magnetycznych;
- 6) tworzenie, prowadzenie i udostępnianie następujących baz danych:
  - a/ ewidencji gruntów i budynków (katastru nieruchomości)
  - b/ geodezyjnej ewidencji sieci uzbrojenia terenu
  - c/ rejestru cen i wartości nieruchomości
  - d/ szczegółowych osnów geodezyjnych
  - e/ obiektów topograficznych o szczegółowości zapewniającej tworzenie standardowych opracowań kartograficznych w skalach 1:500 – 1:5000.

**B. Wykonywanie zadań.**

Starosta Tucholski wykonuje swoje zadania, będące zadaniami z zakresu administracji rządowej, przy pomocy Geodety Powiatowego. Pracownicy zajmujący się sprawami z zakresu geodezji i kartografii przynależą organizacyjnie do Wydziału Geodezji, Gospodarki Nieruchomościami i Zasobami Przyrody. W strukturze Wydziału znajduje się jeszcze Powiatowy Ośrodek Dokumentacji Geodezyjnej i Kartograficznej oraz samodzielne stanowisko Przewodniczącego Zespołu Uzgadniania Dokumentacji Projektowej.

Zadania z zakresu geodezji i kartografii przypisane Wydziałowi, realizuje 7 pracowników, w tym 3 z wyższym wykształceniem geodezyjnym, pozostałe 3 osoby legitymują się wykształceniem geodezyjnym na poziomie średnim, a 1 osoba wykształcenia geodezyjnego nie posiada.

Do wykonywania samodzielnych zadań z zakresu geodezji i kartografii wymagane są dodatkowo tzw. uprawnienia zawodowe, które otrzymuje się po zdaniu stosownego egzaminu przed komisją państwową. Spośród wymienionych 7 pracowników 3 osoby

posiadają uprawnienia z zakresu 1 (pomiaru sytuacyjno-wysokościowe) i zakresu 2 (rozgraniczenia i podziały nieruchomości), a 2 osoby tylko z zakresu 1. Dwie osoby nie posiadają żadnych uprawnień, w związku z tym nie mogą wykonywać samodzielnie pewnych czynności.

W okresie sprawozdawczym, to jest od początku stycznia do końca września 2012 r., wpłynęły do Wydziału **5632** różnego rodzaju dokumenty, z tego:

- 1387 zawiadomień z Wydziału Ksiąg Wieczystych Sądu Rejonowego,
- 697 aktów notarialnych,
- 138 decyzji administracyjnych,
- 75 operatów szacunkowych,
- 71 postanowień sądowych,

pozostałe to: wnioski o sporządzenie wypisów, wyrysów, kopii map i dokumentów z powiatowego zasobu geodezyjno-kartograficznego, zapytania majątkowe kierowane przez komorników, organy ścigania i inne instytucje, itp. Zarejestrowano ponadto **1139** zgłoszeń prac geodezyjnych.

Do prowadzenia spraw z zakresu geodezji i kartografii używa się zintegrowanego systemu informatycznego TurboEWID, z segmentem pozwalającym na rejestrację wpływających dokumentów, co pozwala na bieżące sprawdzanie ich statusu i sprawowanie kontroli zarządczej.

W okresie sprawozdawczym przygotowano i ogłoszono przetarg na modernizację ewidencji gruntów i budynków w zakresie założenia ewidencji budynków i lokali dla gminy Kęsowo. Zakończenie tej pracy jest planowane na 20 grudnia 2012 r., a jej koszt wynosi 79 950 złotych. Całość jest finansowana ze środków budżetowych – uzyskanej dotacji z rozdziału 71013.

Dzięki udziałowi w projekcie Geoportal cyfrowa mapa ewidencji gruntów powiatu tucholskiego jest dostępna w internecie wraz z ortofotomapą i mapą topograficzną.

### **C. Sposób finansowania zadań i zamierzenia na przyszłość.**

Za czynności związane z prowadzeniem państwowego zasobu geodezyjnego i kartograficznego, uzgadnianiem usytuowania projektowanych sieci uzbrojenia terenu, udzielaniem informacji i wykonywaniem wyrysów i wypisów z operatu ewidencyjnego pobiera się stosowne opłaty urzędowe, które wpływają do budżetu powiatu (rozdział 71014).

Wartość sprzedaży za ostatnich kilka lat przedstawia poniższa tabela:

<b>Rok</b>	<b>Wartość sprzedaży w zł</b>	<b>Uwagi</b>
<b>2007</b>	285 373,30	
<b>2008</b>	294 734,01	
<b>2009</b>	341 944,28	
<b>2010</b>	355 569,16	
<b>2011</b>	374 518,46	
<b>2012</b>	263 771,31	do 30 września

Na wykonywanie zadań z zakresu geodezji i kartografii Starosta Tucholski otrzymuje także dotację budżetową w ramach rozdziału 71013, której wielkość w ostatnich latach kształtowała się następująco:

<b>Rok</b>	<b>Kwota otrzymana w zł</b>
<b>2010</b>	81 000
<b>2011</b>	74 000
<b>2012</b>	80 000

Wielkość środków finansowych otrzymanych z budżetu państwa nie jest adekwatna do poziomu zadań, jakie musi wykonywać Starosta Tucholski, podobnie jak i inni starostowie województwa kujawsko-pomorskiego. W związku z tym doszło w czerwcu 2011 r. do utworzenia Związku Powiatów Województwa Kujawsko-Pomorskiego z siedzibą w Żninie, do którego Powiat Tucholski zgłosił swój akces.

Celem Związku jest pozyskanie funduszy na utworzenie numerycznej mapy ewidencji gruntów i budynków, zebranie danych dotyczących ewidencji budynków i lokali, przekształcenie analogowej mapy zasadniczej do postaci numerycznej i obiektowej, założenie geodezyjnej ewidencji sieci uzbrojenia terenu oraz zinformatywanie zbiorów państwowego zasobu geodezyjnego i kartograficznego i udostępnienie ich uprawnionym podmiotom przez portal internetowy.

W pierwszej kolejności Związek zamierza dokończyć modernizację ewidencji gruntów i budynków, która w różnych powiatach jest na różnym stopniu zaawansowania. Przykładowo, niezbędne jest założenie ewidencji budynków w powiatach:

a/ toruńskim – dla 50 700 budynków

b/ lipnowskim – dla 28 000 budynków

**c/ tucholskim – dla 10 300 budynków (gminy Cekcyn i Śliwice).**

Wartość tego zadania dla wszystkich powiatów ziemskich w województwie wynosi ok. 27 milionów złotych. Związek Powiatów zamierza je wykonać w latach 2013-2014, przy dofinansowaniu z Regionalnego Programu Operacyjnego. W następnych latach planuje się wykonać pozostałe zadania stojące przed służbą geodezyjną i kartograficzną: przeliczenie współrzędnych, założenie geodezyjnej ewidencji sieci uzbrojenia terenu, przekształcenie mapy zasadniczej do postaci numerycznej oraz zinformatywanie zbiorów państwowego zasobu geodezyjnego i kartograficznego.

Opracował: *Jerzy Szwanowski*

**UCHWAŁA Nr XXII/.../2012  
RADY POWIATU TUCHOLSKIEGO  
z dnia 30 listopada 2012r.**

**w sprawie zmian budżetu Powiatu Tucholskiego na rok 2012**

Na podstawie art. 12 pkt. 5 ustawy z dnia 5 czerwca 1998 r. o samorządzie powiatowym (Dz. U. z 2001 r. Nr 142, poz. 1592, z 2002 r. Nr 23, poz. 220, Nr 62, poz. 558, Nr 113, poz. 984, Nr 153, poz. 1271, Nr 200, poz. 1688 i Nr 214, poz. 1806, z 2003 r. Nr 162, poz. 1568, z 2004 r. Nr 102, poz. 1055, z 2007 r. Nr 173, poz. 1218, z 2008 r. Nr 180, poz. 1111, Nr 223, poz. 1458, z 2009 r. Nr 92, poz. 753, Nr 157, poz. 1241, z 2010 r. Nr 28, poz. 142, Nr 28, poz. 146, Nr 40, poz. 230, Nr 106, poz. 675, z 2011 r. Nr 21, poz. 113, Nr 149, poz. 887, Nr 217, poz. 1281) oraz art. 211, 212, 214, 215, 222, 235, 236, 237, 242, 258, 264 ust. 3 ustawy z dnia 27 sierpnia 2009 r. o finansach publicznych (Dz. U. z 2009 r. Nr 157, poz. 1240, z 2010 r. Nr 28, poz. 146, Nr 96, poz. 620, Nr 123, poz. 835, Nr 152, poz. 1020, Nr 238, poz. 1578, Nr 257, poz. 1726, z 2011 r. Nr 185, poz. 1092, Nr 201, poz. 1183, Nr 234, poz. 1386, Nr 240, poz. 1429, Nr 291, poz. 1707)

**Rada Powiatu  
uchwala, co następuje:**

W uchwale nr XIII/94/2011 Rady Powiatu Tucholskiego z dnia 30 grudnia 2011 roku w sprawie uchwalenia budżetu Powiatu Tucholskiego na 2012 roku, zmienionej uchwałami: Zarządu Powiatu Tucholskiego Nr 62/165/2012 z dnia 16 stycznia 2012 roku, Rady Powiatu Tucholskiego Nr XIV/106/2012 z dnia 03 lutego 2012 roku, Zarządu Powiatu Tucholskiego Nr 67/172/2012 z dnia 09 lutego 2012 roku, Rady Powiatu Tucholskiego Nr XVI/134/2012 z dnia 16 marca 2012 roku, Zarządu Powiatu Tucholskiego Nr 75/186/2012 roku z dnia 30 marca 2012 roku, Rady Powiatu Tucholskiego Nr XVII/141/2012 z dnia 27 kwietnia 2012 roku, Zarządu Powiatu Tucholskiego Nr 81/198/2012 z dnia 16 maja 2012 roku, Zarządu Powiatu Tucholskiego Nr 82/199/2012 z dnia 23 maja 2012 roku, Rady Powiatu Tucholskiego Nr XVIII/148/2012 z dnia 22 czerwca 2012 roku, Zarządu Powiatu Tucholskiego Nr 87/211/2012 z dnia 26 czerwca 2012 roku, Zarządu Powiatu Tucholskiego Nr 89/214/2012 z dnia 09 lipca 2012 roku, Zarządu Powiatu Tucholskiego Nr 90/219/2012 z dnia 20 lipca 2012 roku, Zarządu Powiatu Tucholskiego Nr 93/229/2012 z dnia 14 sierpnia 2012 roku, Rady Powiatu Tucholskiego Nr XIX/198/2012 z dnia 24 sierpnia 2012 roku, Zarządu Powiatu Tucholskiego Nr 96/236/2012 z dnia 04 września 2012 roku, Rady Powiatu Tucholskiego Nr XX/212/2012 z dnia 28 września 2012 roku, Zarządu Powiatu Tucholskiego Nr 102/248/2012 z dnia 28 września 2012 roku, Rady Powiatu Tucholskiego Nr XXI/215/2012 z dnia 30 października 2012 roku, Zarządu Powiatu Tucholskiego Nr 110/259/2012 z dnia 05 listopada 2012 roku, zarządu Powiatu Tucholskiego Nr

111/261/2012 z dnia 13 listopada 2012 roku, Zarządu Powiatu Tucholskiego Nr 112/264/2012 z dnia 15 listopada 2012 roku wprowadza się następujące zmiany:

§ 1.1. Sumę dochodów w kwocie	53.982.172,21 zł,
- <b>zwiększa się o kwotę</b>	<b>150.771,95 zł</b>
- dochody po zmianie wynoszą	54.132.944,16 zł.
w tym:	
dochody bieżące	46.285.249,19 zł,
dochody majątkowe	7.847.694,97 zł,

Wprowadza się zmiany zgodnie z załącznikiem nr 1 do niniejszej uchwały.

§ 2.1. Sumę wydatków w kwocie	61.167.013,96 zł,
- <b>zwiększa się o kwotę</b>	<b>150.771,95 zł</b>
- wydatki po zmianie wynoszą	61.317.785,91 zł.
w tym:	
wydatki bieżące	49.668.094,35 zł,
wydatki majątkowe	11.649.691,56 zł,

Wprowadza się zmiany zgodnie z załącznikiem nr 2 do niniejszej uchwały.

§ 3. Ustala się deficyt budżetu powiatu w wysokości 7.184.841,75 zł, który zostanie pokryty z pożyczki z Budżetu Państwa.

§ 4. W budżecie tworzy się rezerwy:

- 1) celową w wysokości - 70.000,00 zł,  
z przeznaczeniem na:
  - a) wydatki związane z realizacją zadań z zakresu zarządzania kryzysowego

§ 5.1. Limity wydatków na zadania inwestycyjne realizowane w roku 2012 zgodnie z załącznikiem nr 5.

2. Wydatki na programy i projekty realizowane ze środków pochodzących z funduszy strukturalnych i Funduszu Spójności zgodnie z załącznikiem nr 6.

§ 6. Ustala się przychody budżetu w wysokości 11.218.388,39 zł, rozchody w wysokości 4.033.546,64 zł.

§ 7. 1. Ustala się dochody i wydatki związane z realizacją zadań z zakresu administracji rządowej i innych zadań zleconych odrębnymi ustawami zgodnie z załącznikiem nr 3, 4.

2. Określa się plan dochodów budżetu podlegających przekazaniu do budżetu państwa.

§ 8. Ustala się plan dochodów i wydatków dla wyodrębnionego rachunku dochodów oświatowych jednostek budżetowych:

dochody 820.900 zł; wydatki 820.900 zł zgodnie z załącznikiem nr 7.

§ 9. Ustala się kwotę wydatków przypadających do spłaty w danym roku budżetowym, zgodnie z zawartą umową, z tytułu poręczeń i gwarancji udzielonych przez Powiat w kwocie 62.500 zł zgodnie z załącznikiem nr 2.

§ 10. Zestawienie planowanych kwot dotacji udzielanych z budżetu Powiatu.

§ 11. Ustala się limity zobowiązań z tytułu kredytów i pożyczek zaciąganych na:

- 1) sfinansowanie przejściowego deficytu budżetu - w kwocie 5.000.000 zł,
- 2) spłatę wcześniej zaciągniętych zobowiązań z tytułu emisji papierów wartościowych oraz zaciągniętych pożyczek i kredytów - w kwocie 4.033.546,64 zł,
- 3) sfinansowanie planowanego deficytu budżetu - w kwocie 7.184.841,75 zł,
- 4) wyprzedzające finansowanie działań finansowych ze środków pochodzących z budżetu Unii Europejskiej w kwocie 3.522.869,68 zł.,

§ 12. Upoważnia się Zarząd Powiatu Tucholskiego do:

- 1) zaciągania kredytów i pożyczek oraz emisji papierów wartościowych do wysokości poszczególnych limitów zobowiązań, określonych w § 11 Uchwały,
- 2) dokonywania zmian w planie wydatków bieżących łącznie z wydatkami na uposażenia i wynagrodzenia ze stosunku pracy, z wyłączeniem przeniesień wydatków między działami,
- 3) dokonywanie zmian w planie wydatków majątkowych w ramach działu klasyfikacji budżetowej,
- 4) lokowania wolnych środków budżetowych na rachunkach bankowych w innych bankach niż bank prowadzący obsługę budżetu Powiatu.

§ 13. Wykonanie Uchwały powierza się Zarządowi Powiatu Tucholskiego.

§ 14. Uchwała wchodzi w życie z dniem podjęcia.

Przewodniczący Rady Powiatu

Michał Mróz

***Projekt został sprawdzony i podpisany przez radcę prawnego Piotra Folgiera.***

## **Uzasadnienie do Uchwały Nr XXII Rady Powiatu Tucholskiego z dnia 30 listopada 2012 roku**

Zmiany budżetu spowodowane są następującymi faktami:

Po stronie dochodów:

Dział 754 Bezpieczeństwo publiczne i ochrona przeciwpożarowa 74.720 zł.

Rozdział 75411 Komendy powiatowe Państwowej Straży Pożarnej

W wyniku decyzji Wojewody Kujawsko – Pomorskiego z dnia 15 listopada 2012 r. Nr WFB.I.3120.89.2012/16 dokonuje się zwiększenia w § 2110 (Dotacje celowe otrzymane z budżetu państwa na zadania bieżące z zakresu administracji rządowej oraz inne zadania zlecone ustawami realizowane przez powiat). Kwota zwiększenia wynosi 64.320 zł.. Kwota 57.020 zł. na sfinansowanie wydatków związanych z podwyższeniem uposażeń funkcjonariuszy Państwowej Straży Pożarnej od 1 października 2012 r. – rezerwa celowa cz. 83, poz. 4 ustawy budżetowej na 2012 r., kwota 7.300 zł. na sfinansowanie zwiększonych wydatków na świadczenia dla funkcjonariuszy oraz wydatków związanych z zapewnieniem gotowości operacyjnej w komendach powiatowych i miejskich PSP.

Rozdział 75478 Usuwanie skutków klęsk żywiołowych

W wyniku decyzji Wojewody Kujawsko – Pomorskiego z dnia 12 listopada 2012 r. Nr WFB.I.3120.88.2012/16 dokonuje się zwiększenia w § 2110 (Dotacje celowe otrzymane z budżetu państwa na zadania bieżące z zakresu administracji rządowej oraz inne zadania zlecone ustawami realizowane przez powiat). Kwota zwiększenia wynosi 10.400 zł., na odtworzenie infrastruktury i sprzętu oraz zwrotu kosztów strat, poniesionych przez jednostki organizacyjne PSP podczas działań związanych z usuwaniem skutków wichur i nawałnic – rezerwa celowa cz. 83, poz. 4 ustawy budżetowej na 2012 r.

Dział 801 Oświata i wychowanie

Rozdział 80140 Centra kształcenia ustawicznego i praktycznego oraz ośrodki dokształcania zawodowego

Zgodnie z załącznikiem nr 1 do niniejszej uchwały dokonuje się przeniesienia pomiędzy § (0970, 2400) w kwocie 140.000 zł. w związku z dostosowaniem do potrzeb jednostki.

Dział 852 Pomoc społeczna 5.550 zł.

Rozdział 85201 Placówki opiekuńczo - wychowawcze

Zgodnie z załącznikiem nr 1 do niniejszej uchwały dokonuje się zwiększenia § (0830, 0960) w kwocie 1.900 zł. w związku z wypracowaniem ponadplanowych dochodów.

Rozdział 85204 Rodziny zastępcze

Zgodnie z załącznikiem nr 1 do niniejszej uchwały dokonuje się zwiększenia § 0830 w kwocie 1.650 zł. w związku z wypracowaniem ponadplanowych dochodów.

Rozdział 85295 Pozostała działalność

Zgodnie z załącznikiem nr 1 do niniejszej uchwały dokonuje się zwiększenia § 0960 w kwocie 2.000 zł. w związku z otrzymaniem darowizn od sponsorów.

Dział 853 Pozostałe zadania w zakresie polityki społecznej 70.000 zł.

Rozdział 85395 Pozostała działalność

Zgodnie z załącznikiem nr 1 do niniejszej uchwały dokonuje się zwiększenia § (2007, 2009) w kwocie 70.000 zł. w związku z realizacją projektu 1.18 „Tworzenie i rozwijanie standardów usług pomocy i integracji społecznej” współfinansowanego ze środków Unii Europejskiej w ramach EFS.

Dział 854 Edukacyjna opieka wychowawcza

501,95 zł.

Rozdział 85406 Poradnie psychologiczno pedagogiczne, w tym poradnie specjalistyczne

Zgodnie z załącznikiem nr 1 do niniejszej uchwały dokonuje się zwiększenia § 0970 w kwocie 501,95 w związku z wypracowaniem ponadplanowych dochodów.

**W wyniku tych zmian dochody powiatu uległy zwiększeniu o kwotę 150.771,95 zł i wynoszą: 54.132.944,16 zł.**

Po stronie wydatków:

Dział 630 Turystyka

Rozdział 63095 Pozostała działalność

Zgodnie z załącznikiem nr 2 do niniejszej uchwały dokonuje się zmian w łącznej kwocie 43.370,41 zł. w związku projektem „Labirynty natury”.

Dział 750 Administracja publiczna

33.200 zł.

Rozdział 75020 Starostwa powiatowe

Zgodnie z załącznikiem nr 2 do niniejszej uchwały dokonuje się zwiększenia na kwotę 33.200 zł. w celu zabezpieczenia środków na wypłaty za karty pojazdów, opłaty sądowe i odsetki.

Rozdział 75075 Promocja jednostek samorządu terytorialnego

Zgodnie z załącznikiem nr 2 do niniejszej uchwały dokonuje się zmian pomiędzy paragrafami (4300, 4430) na kwotę 1.000 zł. w celu dostosowania paragrafów do bieżących potrzeb jednostki.

Dział 754 Bezpieczeństwo publiczne i ochrona przeciwpożarowa

74.720 zł.

Rozdział 75411 Komendy powiatowe Państwowej Straży Pożarnej

W wyniku decyzji Wojewody Kujawsko – Pomorskiego z dnia 15 listopada 2012 r. Nr WFB.I.3120.89.2012/16 dokonuje się zwiększenia w kwocie 64.320 zł.

Rozdział 75478 Usuwanie skutków klęsk żywiołowych

W wyniku decyzji Wojewody Kujawsko – Pomorskiego z dnia 12 listopada 2012 r. Nr WFB.I.3120.88.2012/16 dokonuje się zwiększenia w kwocie wynosi 10.400 zł.

Dział 757 Obsługa długu publicznego

-31.250 zł.

Rozdział 75704 Rozliczenia z tytułu poręczeń i gwarancji udzielonych przez Skarb Państwa lub jednostkę samorządu terytorialnego

Zgodnie z załącznikiem nr 2 do niniejszej uchwały dokonuje się zmniejszenia § 8020 w kwocie 31.250 zł w związku z terminową spłatą raty poręczenia.

Dział 801 Oświata i wychowanie

Zgodnie z załącznikiem Nr 2 do niniejszej uchwały dokonuje się zmian w rozdziałach (80130, 80140) na łączną kwotę 20.000 zł. celem zabezpieczenia środków na energię elektryczną.

Dział 852 Pomoc społeczna

3.600 zł.

Rozdział 85201 Placówki opiekuńczo-wychowawcze

Zgodnie z załącznikiem nr 2 do niniejszej uchwały dokonuje się zwiększenia § 4210 na kwotę 1.600 zł. w związku z zakupem prezentów dla wychowanków po otrzymaniu darowizny z Polipolu.

Rozdział 85204 Rodziny zastępcze

Zgodnie z załącznikiem nr 2 do niniejszej uchwały dokonuje się przeniesienia pomiędzy § (3110, 4170, 4300) w kwocie 13.500 zł. na świadczenia społeczne dla rodzin zastępczych.

Rozdział 85218 Powiatowe centra pomocy rodzinie

Zgodnie z załącznikiem nr 2 do niniejszej uchwały dokonuje się przeniesienia pomiędzy § (4090, 4280, 4420) w kwocie 463,09 zł.

Rozdział 85295 Pozostała działalność

Zgodnie z załącznikiem nr 2 do niniejszej uchwały dokonuje się zwiększenia § (4210, 4300, 4410) w kwocie 2.000 zł. w związku z otrzymaniem darowizn od sponsorów na organizację Andrzejek i Wigilii dla osób niepełnosprawnych i rodzin zastępczych.

Dział 853 Pozostałe zadania w zakresie polityki społecznej

70.000 zł.

Rozdział 85395 Pozostała działalność

Zgodnie z załącznikiem nr 2 do niniejszej uchwały dokonuje się zmian w § w łącznej kwocie 70.000 zł. w związku z realizacją projektu 1.18 „Tworzenie i rozwijanie standardów usług pomocy i integracji społecznej” współfinansowanego ze środków Unii Europejskiej w ramach EFS.

W ramach projektu tworzy się zadanie inwestycyjne „zakup schodołazu”.

Dział 854 Edukacyjna opieka wychowawcza

501,95 zł.

Rozdział 85406 Poradnie psychologiczno - pedagogiczne, w tym poradnie specjalistyczne

Zgodnie z załącznikiem nr 2 do niniejszej uchwały dokonuje się zwiększenia § 4270 w kwocie 501,95 zł. w związku z wypracowaniem ponadplanowych dochodów i przeznaczeniem na remont toalety.

Dział 900 Gospodarka komunalna i ochrona środowiska

Rozdział 90008 Ochrona różnorodności biologicznej i krajobrazu

Zgodnie z załącznikiem nr 2 do niniejszej uchwały dokonuje się przeniesienia pomiędzy § (4219, 4309, 6057, 6069) na łączną kwotę 170.000 zł. związku z realizacją projektu „Borowiackie szlaki”.

**W wyniku tych zmian wydatki powiatu uległy zwiększeniu o kwotę 150.771,95 zł. i wynoszą: 61.317.785,91 zł.**

Ponadto dokonuje się zmian w załącznikach do Uchwały Nr XXII Rady Powiatu Tucholskiego z dnia 30 listopada 2012 roku:

1. ”Zadania inwestycyjne w 2012 roku”, gdzie:

- zwiększa się w rozdziale 85395 § 6067 „Zakup schodołazu” w kwocie 10.115 zł.,

- zwiększa się w rozdziale 85395 § 6069 „Zakup schodołazu” w kwocie 1.785 zł.,
- zmniejsza się w rozdziale 90008 § 6057 „Na Borowiackich szlakach – budowa małej infrastruktury służącej zabezpieczeniu obszarów chronionych przed niekontrolowanym ruchem turystycznym” w kwocie 170.000 zł.,
- zwiększa się w rozdziale 90008 § 6069 „Na Borowiackich szlakach – budowa małej infrastruktury służącej zabezpieczeniu obszarów chronionych przed niekontrolowanym ruchem turystycznym” w kwocie 60.000 zł.,

Załącznik ten otrzymuje brzmienie załącznika Nr 5 do niniejszej uchwały.

2. „Plan dochodów i wydatków rachunków wydzielonych dochodów jednostek oświatowych” gdzie:

- ZSLiT zwiększa się paragraf w wydatkach 4210 – kwota 2.100 zł,
- ZSLiT zwiększa się paragraf w wydatkach 4300 – kwota 1.200 zł,
- ZSLiT zmniejsza się paragraf w wydatkach 2400 – kwota 3.300 zł,
- SOS-W zwiększa się paragraf w wydatkach 4210 – kwota 1.500 zł,
- SOS-W zmniejsza się paragraf w wydatkach 2400 – kwota 1.500 zł,

Załącznik ten otrzymuje brzmienie załącznika Nr 7 do niniejszej uchwały.

3. „Wydatki na programy i projekty realizowane ze środków pochodzących z funduszy strukturalnych i Funduszu Spójności” gdzie:

- zwiększono program 1.2. „Tworzenie i rozwijanie standardów usług pomocy i integracji społecznej” – kwota 70.000 zł,
- zmniejszono program 6.1. „Bory Tucholskie w labiryntach natury” – kwota 43.370,41 zł,

Załącznik ten otrzymuje brzmienie załącznika Nr 6 do niniejszej uchwały.

## Zmiany w dochodach budżetu Powiatu Tucholskiego na 2012 rok

Załącznik Nr 1 do Uchwały Nr XXII

Rady Powiatu Tucholskiego z dnia 30 listopada 2012 roku

Dział	Rozdział	Paragraf	Treść	Przed zmianą	Zmiana	Po zmianie
<b>754</b>			<b>Bezpieczeństwo publiczne i ochrona przeciwpożarowa</b>	<b>3 190 857,00</b>	<b>74 720,00</b>	<b>3 265 577,00</b>
	75411		Komendy powiatowe Państwowej Straży Pożarnej	3 171 307,00	64 320,00	3 235 627,00
		2110	Dotacje celowe otrzymane z budżetu państwa na zadania bieżące z zakresu administracji rządowej oraz inne zadania zlecone ustawami realizowane przez powiat	3 082 297,00	64 320,00	3 146 617,00
	75478		Usuwanie skutków klęsk żywiołowych	19 550,00	10 400,00	29 950,00
		2110	Dotacje celowe otrzymane z budżetu państwa na zadania bieżące z zakresu administracji rządowej oraz inne zadania zlecone ustawami realizowane przez powiat	19 550,00	10 400,00	29 950,00
<b>801</b>			<b>Oświata i wychowanie</b>	<b>627 937,81</b>	<b>0,00</b>	<b>627 937,81</b>
	80140		Centra kształcenia ustawicznego i praktycznego oraz ośrodki dokształcania zawodowego	226 200,00	0,00	226 200,00
		0970	Wpływy z różnych dochodów	140 000,00	- 140 000,00	0,00
		2400	Wpływy do budżetu pozostałości środków finansowych gromadzonych na wydzielonym rachunku jednostki budżetowej	0,00	140 000,00	140 000,00
<b>852</b>			<b>Pomoc społeczna</b>	<b>2 679 365,29</b>	<b>5 550,00</b>	<b>2 684 915,29</b>
	85201		Placówki opiekuńczo-wychowawcze	577 550,19	1 900,00	579 450,19
		0830	Wpływy z usług	0,00	300,00	300,00
		0960	Otrzymane spadki, zapisy i darowizny w postaci pieniężnej	24 000,00	1 600,00	25 600,00
	85204		Rodziny zastępcze	225 988,38	1 650,00	227 638,38
		0830	Wpływy z usług	1 900,00	1 650,00	3 550,00
	85295		Pozostała działalność	400,00	2 000,00	2 400,00
		0960	Otrzymane spadki, zapisy i darowizny w postaci pieniężnej	400,00	2 000,00	2 400,00
<b>853</b>			<b>Pozostałe zadania w zakresie polityki społecznej</b>	<b>3 177 480,28</b>	<b>70 000,00</b>	<b>3 247 480,28</b>
	85395		Pozostała działalność	2 184 402,80	70 000,00	2 254 402,80
		2007	Dotacje celowe w ramach programów finansowanych z udziałem środków europejskich oraz środków o których mowa w art.5 ust.1 pkt 3 oraz ust. 3 pkt 5 i 6 ustawy, lub płatności w ramach budżetu środków europejskich	663 022,07	59 500,00	722 522,07
		2009	Dotacje celowe w ramach programów finansowanych z udziałem środków europejskich oraz środków o których mowa w art.5 ust.1 pkt 3 oraz ust. 3 pkt 5 i 6 ustawy, lub płatności w ramach budżetu środków europejskich	52 603,73	10 500,00	63 103,73
<b>854</b>			<b>Edukacyjna opieka wychowawcza</b>	<b>9 000,00</b>	<b>501,95</b>	<b>9 501,95</b>
	85406		Poradnie psychologiczno-pedagogiczne, w tym poradnie specjalistyczne	0,00	501,95	501,95
		0970	Wpływy z różnych dochodów	0,00	501,95	501,95
<b>Razem:</b>				<b>53 982 172,21</b>	<b>150 771,95</b>	<b>54 132 944,16</b>

## Zmiany w wydatkach budżetu Powiatu Tucholskiego na 2012 rok

Załącznik Nr 2 do Uchwały Nr XXII

Rady Powiatu Tucholskiego z dnia 30 listopada 2012 roku

Dział	Rozdział	Paragraf	Treść	Przed zmianą	Zmiana	Po zmianie
<b>630</b>			<b>Turystyka</b>	<b>397 880,57</b>	<b>0,00</b>	<b>397 880,57</b>
	63095		Pozostała działalność	389 880,57	0,00	389 880,57
		4017	Wynagrodzenia osobowe pracowników	76 014,18	- 9 627,72	66 386,46
		4019	Wynagrodzenia osobowe pracowników	50 676,46	- 6 418,83	44 257,63
		4047	Dodatkowe wynagrodzenie roczne	6 776,40	- 0,26	6 776,14
		4049	Dodatkowe wynagrodzenie roczne	4 517,60	- 0,18	4 517,42
		4117	Składki na ubezpieczenia społeczne	13 945,82	- 1 612,33	12 333,49
		4119	Składki na ubezpieczenia społeczne	9 296,88	- 1 074,55	8 222,33
		4127	Składki na Fundusz Pracy	2 160,00	- 738,93	1 421,07
		4129	Składki na Fundusz Pracy	1 440,00	- 492,61	947,39
		4210	Zakup materiałów i wyposażenia	18 862,00	20 000,00	38 862,00
		4217	Zakup materiałów i wyposażenia	67 719,57	- 7 380,90	60 338,67
		4219	Zakup materiałów i wyposażenia	48 044,43	- 4 920,59	43 123,84
		4300	Zakup usług pozostałych	25 065,00	23 370,41	48 435,41
		4307	Zakup usług pozostałych	38 389,00	- 6 662,11	31 726,89
		4309	Zakup usług pozostałych	25 592,66	- 4 441,40	21 151,26
<b>750</b>			<b>Administracja publiczna</b>	<b>5 360 721,90</b>	<b>33 200,00</b>	<b>5 393 921,90</b>
	75020		Starostwa powiatowe	4 293 127,61	33 200,00	4 326 327,61
		4210	Zakup materiałów i wyposażenia	477 793,99	49 150,00	526 943,99
		4270	Zakup usług remontowych	38 500,00	- 14 000,00	24 500,00
		4350	Zakup usług dostępu do sieci Internet	30 000,00	- 5 000,00	25 000,00
		4360	Oplaty z tytułu zakupu usług telekomunikacyjnych świadczonych w ruchomej publicznej sieci telefonicznej	17 700,00	- 5 000,00	12 700,00
		4380	Zakup usług obejmujących tłumaczenia	2 000,00	- 1 900,00	100,00
		4390	Zakup usług obejmujących wykonanie ekspertyz, analiz i opinii	2 000,00	- 1 900,00	100,00
		4400	Oplaty za administrowanie i czynsze za budynki, lokale i pomieszczenia garażowe	1 500,00	- 1 400,00	100,00
		4500	Pozostałe podatki na rzecz budżetów jednostek samorządu terytorialnego	1 000,00	- 900,00	100,00
		4510	Oplaty na rzecz budżetu państwa	1 000,00	- 900,00	100,00
		4520	Oplaty na rzecz budżetów jednostek samorządu terytorialnego	1 000,00	- 900,00	100,00
		4580	Pozostałe odsetki	13 500,00	3 000,00	16 500,00

	4590	Kary i odszkodowania wypłacane na rzecz osób fizycznych	150 000,00	12 950,00	162 950,00
75075		Promocja jednostek samorządu terytorialnego	268 005,36	0,00	268 005,36
	4300	Zakup usług pozostałych	26 701,14	- 1 000,00	25 701,14
	4430	Różne opłaty i składki	500,00	1 000,00	1 500,00
<b>754</b>		<b>Bezpieczeństwo publiczne i ochrona przeciwpożarowa</b>	<b>3 259 242,28</b>	<b>74 720,00</b>	<b>3 333 962,28</b>
75411		Komendy powiatowe Państwowej Straży Pożarnej	3 172 797,00	64 320,00	3 237 117,00
	3070	Wydatki osobowe niezaliczone do uposażeń wypłacane żołnierzom i funkcjonariuszom	143 150,00	7 300,00	150 450,00
	4050	Uposażenia żołnierzy zawodowych oraz funkcjonariuszy	1 977 340,00	44 780,00	2 022 120,00
	4060	Pozostałe należności żołnierzy zawodowych oraz funkcjonariuszy	367 460,00	11 400,00	378 860,00
	4080	Uposażenia i świadczenia pieniężne wypłacane przez okres roku żołnierzom i funkcjonariuszom zwolnionym ze służby	0,00	840,00	840,00
75478		Usuwanie skutków klęsk żywiołowych	19 550,00	10 400,00	29 950,00
	4210	Zakup materiałów i wyposażenia	17 300,00	3 400,00	20 700,00
	4250	Zakup sprzętu i uzbrojenia	0,00	7 000,00	7 000,00
<b>757</b>		<b>Obsługa długu publicznego</b>	<b>2 642 290,00</b>	<b>- 31 250,00</b>	<b>2 611 040,00</b>
75704		Rozliczenia z tytułu poręczeń i gwarancji udzielonych przez Skarb Państwa lub jednostkę samorządu terytorialnego	93 750,00	- 31 250,00	62 500,00
	8020	Wypłaty z tytułu gwarancji i poręczeń	93 750,00	- 31 250,00	62 500,00
<b>801</b>		<b>Oświata i wychowanie</b>	<b>21 233 642,82</b>	<b>0,00</b>	<b>21 233 642,82</b>
80130		Szkoły zawodowe	8 039 504,19	20 000,00	8 059 504,19
	4260	Zakup energii	369 886,97	20 000,00	389 886,97
80140		Centra kształcenia ustawicznego i praktycznego oraz ośrodki kształcenia zawodowego	2 450 272,00	- 20 000,00	2 430 272,00
	4010	Wynagrodzenia osobowe pracowników	1 613 483,00	- 20 000,00	1 593 483,00
<b>852</b>		<b>Pomoc społeczna</b>	<b>4 935 160,59</b>	<b>3 600,00</b>	<b>4 938 760,59</b>
85201		Placówki opiekuńczo-wychowawcze	1 434 626,28	1 600,00	1 436 226,28
	4210	Zakup materiałów i wyposażenia	51 970,00	1 600,00	53 570,00
85204		Rodziny zastępcze	1 197 166,08	0,00	1 197 166,08
	3110	Świadczenia społeczne	847 300,00	10 000,00	857 300,00
	4170	Wynagrodzenia bezosobowe	151 483,64	- 13 500,00	137 983,64
	4300	Zakup usług pozostałych	5 000,00	3 500,00	8 500,00
85218		Powiatowe centra pomocy rodzinie	424 427,76	0,00	424 427,76
	4090	Honoraria	1 000,00	- 463,09	536,91
	4280	Zakup usług zdrowotnych	594,00	100,00	694,00
	4420	Podróże służbowe zagraniczne	0,00	363,09	363,09

	85295		Pozostała działalność	1 000,00	2 000,00	3 000,00
		4210	Zakup materiałów i wyposażenia	400,00	1 600,00	2 000,00
		4300	Zakup usług pozostałych	500,00	300,00	800,00
		4410	Podróże służbowe krajowe	100,00	100,00	200,00
<b>853</b>			<b>Pozostałe zadania w zakresie polityki społecznej</b>	<b>5 134 351,71</b>	<b>70 000,00</b>	<b>5 204 351,71</b>
	85395		Pozostała działalność	2 358 400,03	70 000,00	2 428 400,03
		4017	Wynagrodzenia osobowe pracowników	121 443,15	13 812,50	135 255,65
		4019	Wynagrodzenia osobowe pracowników	16 360,63	2 437,50	18 798,13
		4117	Składki na ubezpieczenia społeczne	19 734,50	425,00	20 159,50
		4119	Składki na ubezpieczenia społeczne	2 634,35	75,00	2 709,35
		4127	Składki na Fundusz Pracy	3 560,01	85,00	3 645,01
		4129	Składki na Fundusz Pracy	411,21	15,00	426,21
		4217	Zakup materiałów i wyposażenia	101 185,82	11 135,00	112 320,82
		4219	Zakup materiałów i wyposażenia	13 421,70	1 965,00	15 386,70
		4307	Zakup usług pozostałych	214 267,43	23 927,50	238 194,93
		4309	Zakup usług pozostałych	44 518,07	4 222,50	48 740,57
		6067	Wydatki na zakupy inwestycyjne jednostek budżetowych	7 650,00	10 115,00	17 765,00
		6069	Wydatki na zakupy inwestycyjne jednostek budżetowych	1 350,00	1 785,00	3 135,00
<b>854</b>			<b>Edukacyjna opieka wychowawcza</b>	<b>1 372 222,00</b>	<b>501,95</b>	<b>1 372 723,95</b>
	85406		Poradnie psychologiczno-pedagogiczne, w tym poradnie specjalistyczne	699 984,42	501,95	700 486,37
		4270	Zakup usług remontowych	16 000,00	501,95	16 501,95
<b>900</b>			<b>Gospodarka komunalna i ochrona środowiska</b>	<b>2 735 964,90</b>	<b>0,00</b>	<b>2 735 964,90</b>
	90008		Ochrona różnorodności biologicznej i krajobrazu	2 367 570,00	0,00	2 367 570,00
		4219	Zakup materiałów i wyposażenia	9 000,00	10 000,00	19 000,00
		4309	Zakup usług pozostałych	40 000,00	100 000,00	140 000,00
		6057	Wydatki inwestycyjne jednostek budżetowych	1 623 000,00	- 170 000,00	1 453 000,00
		6069	Wydatki na zakupy inwestycyjne jednostek budżetowych	11 600,00	60 000,00	71 600,00
<b>Razem:</b>				<b>61 167 013,96</b>	<b>150 771,95</b>	<b>61 317 785,91</b>

		4480	Podatek od nieruchomości	1 282,00	0,00	1 282,00
		4510	Oplaty na rzecz budżetu państwa	0,00	0,00	0,00
		4520	Oplaty na rzecz budżetów jednostek samorządu terytorialnego	95,57	0,00	95,57
		4700	Szkolenia pracowników niebędących członkami korpusu służby cywilnej	1 494,00	0,00	1 494,00
<b>853</b>			<b>Pozostałe zadania w zakresie polityki społecznej</b>	<b>135 650,00</b>	<b>0,00</b>	<b>135 650,00</b>
	85321		Zespoły do spraw orzekania o niepełnosprawności	135 650,00	0,00	135 650,00
		3030	Różne wydatki na rzecz osób fizycznych	30 130,63	0,00	30 130,63
		4010	Wynagrodzenia osobowe pracowników	60 064,48	0,00	60 064,48
		4040	Dodatkowe wynagrodzenie roczne	6 967,52	0,00	6 967,52
		4110	Składki na ubezpieczenia społeczne	12 365,00	0,00	12 365,00
		4120	Składki na Fundusz Pracy	1 950,00	0,00	1 950,00
		4170	Wynagrodzenia bezosobowe	15 971,97	0,00	15 971,97
		4210	Zakup materiałów i wyposażenia	3 000,00	0,00	3 000,00
		4260	Zakup energii	0,00	0,00	0,00
		4270	Zakup usług remontowych	0,00	0,00	0,00
		4300	Zakup usług pozostałych	2 253,00	0,00	2 253,00
		4350	Zakup usług dostępu do sieci Internet	0,00	0,00	0,00
		4360	Oplaty z tytułu zakupu usług telekomunikacyjnych świadczonych w ruchomej publicznej sieci telefonicznej	199,26	0,00	199,26
		4370	Oplata z tytułu zakupu usług telekomunikacyjnych świadczonych w stacjonarnej publicznej sieci telefonicznej.	0,00	0,00	0,00
		4410	Podróże służbowe krajowe	170,11	0,00	170,11
		4440	Odpisy na zakładowy fundusz świadczeń socjalnych	2 578,03	0,00	2 578,03
<b>Razem:</b>				<b>6 210 062,00</b>	<b>74 720,00</b>	<b>6 284 782,00</b>

**Plan zadań zleconych z zakresu administracji rządowej - dochody na 2012 rok**

Załącznik Nr 3 do Uchwały Nr XXII Rady Powiatu Tucholskiego z dnia 30 listopada 2012 roku

Dział	Rozdział	Paragraf	Treść	Przed zmianą	Zmiana	Po zmianie
<b>010</b>			<b>Rolnictwo i łowiectwo</b>	<b>10 000,00</b>	<b>0,00</b>	<b>10 000,00</b>
	01005		Prace geodezyjno-urzędniowe na potrzeby rolnictwa	10 000,00	0,00	10 000,00
		2110	Dotacje celowe otrzymane z budżetu państwa na zadania bieżące z zakresu administracji rządowej oraz inne zadania zlecone ustawami realizowane przez powiat	10 000,00	0,00	10 000,00
<b>700</b>			<b>Gospodarka mieszkaniowa</b>	<b>3 900,00</b>	<b>0,00</b>	<b>3 900,00</b>
	70005		Gospodarka gruntami i nieruchomościami	3 900,00	0,00	3 900,00
		2110	Dotacje celowe otrzymane z budżetu państwa na zadania bieżące z zakresu administracji rządowej oraz inne zadania zlecone ustawami realizowane przez powiat	3 900,00	0,00	3 900,00
<b>710</b>			<b>Działalność usługowa</b>	<b>400 500,00</b>	<b>0,00</b>	<b>400 500,00</b>
	71013		Prace geodezyjne i kartograficzne (nieinwestycyjne)	80 000,00	0,00	80 000,00
		2110	Dotacje celowe otrzymane z budżetu państwa na zadania bieżące z zakresu administracji rządowej oraz inne zadania zlecone ustawami realizowane przez powiat	80 000,00	0,00	80 000,00
	71014		Opracowania geodezyjne i kartograficzne	0,00	0,00	0,00
		2110	Dotacje celowe otrzymane z budżetu państwa na zadania bieżące z zakresu administracji rządowej oraz inne zadania zlecone ustawami realizowane przez powiat	0,00	0,00	0,00
	71015		Nadzór budowlany	320 500,00	0,00	320 500,00
		2110	Dotacje celowe otrzymane z budżetu państwa na zadania bieżące z zakresu administracji rządowej oraz inne zadania zlecone ustawami realizowane przez powiat	320 500,00	0,00	320 500,00
<b>750</b>			<b>Administracja publiczna</b>	<b>226 283,00</b>	<b>0,00</b>	<b>226 283,00</b>
	75011		Urzędy wojewódzkie	197 783,00	0,00	197 783,00
		2110	Dotacje celowe otrzymane z budżetu państwa na zadania bieżące z zakresu administracji rządowej oraz inne zadania zlecone ustawami realizowane przez powiat	197 783,00	0,00	197 783,00
	75045		Kwalifikacja wojskowa	28 500,00	0,00	28 500,00
		2110	Dotacje celowe otrzymane z budżetu państwa na zadania bieżące z zakresu administracji rządowej oraz inne zadania zlecone ustawami realizowane przez powiat	28 500,00	0,00	28 500,00
<b>752</b>			<b>Obrona narodowa</b>	<b>4 000,00</b>	<b>0,00</b>	<b>4 000,00</b>
	75212		Pozostałe wydatki obronne	4 000,00	0,00	4 000,00

		2110	Dotacje celowe otrzymane z budżetu państwa na zadania bieżące z zakresu administracji rządowej oraz inne zadania zlecone ustawami realizowane przez powiat	4 000,00	0,00	4 000,00
<b>754</b>			<b>Bezpieczeństwo publiczne i ochrona przeciwpożarowa</b>	<b>3 190 847,00</b>	<b>74 720,00</b>	<b>3 265 567,00</b>
	75411		Komendy powiatowe Państwowej Straży Pożarnej	3 171 297,00	64 320,00	3 235 617,00
		2110	Dotacje celowe otrzymane z budżetu państwa na zadania bieżące z zakresu administracji rządowej oraz inne zadania zlecone ustawami realizowane przez powiat	3 082 297,00	64 320,00	3 146 617,00
		6410	Dotacje celowe otrzymane z budżetu państwa na inwestycje i zakupy inwestycyjne z zakresu administracji rządowej oraz inne zadania zlecone ustawami realizowane przez powiat	89 000,00	0,00	89 000,00
	75478		Usuwanie skutków klęsk żywiołowych	19 550,00	10 400,00	29 950,00
		2110	Dotacje celowe otrzymane z budżetu państwa na zadania bieżące z zakresu administracji rządowej oraz inne zadania zlecone ustawami realizowane przez powiat	19 550,00	10 400,00	29 950,00
<b>851</b>			<b>Ochrona zdrowia</b>	<b>1 815 902,00</b>	<b>0,00</b>	<b>1 815 902,00</b>
	85156		Składki na ubezpieczenie zdrowotne oraz świadczenia dla osób nie objętych obowiązkiem ubezpieczenia zdrowotnego	1 815 902,00	0,00	1 815 902,00
		2110	Dotacje celowe otrzymane z budżetu państwa na zadania bieżące z zakresu administracji rządowej oraz inne zadania zlecone ustawami realizowane przez powiat	1 815 902,00	0,00	1 815 902,00
<b>852</b>			<b>Pomoc społeczna</b>	<b>422 980,00</b>	<b>0,00</b>	<b>422 980,00</b>
	85205		Zadania w zakresie przeciwdziałania przemocy w rodzinie	422 980,00	0,00	422 980,00
		2110	Dotacje celowe otrzymane z budżetu państwa na zadania bieżące z zakresu administracji rządowej oraz inne zadania zlecone ustawami realizowane przez powiat	422 980,00	0,00	422 980,00
<b>853</b>			<b>Pozostałe zadania w zakresie polityki społecznej</b>	<b>135 650,00</b>	<b>0,00</b>	<b>135 650,00</b>
	85321		Zespoły do spraw orzekania o niepełnosprawności	135 650,00	0,00	135 650,00
		2110	Dotacje celowe otrzymane z budżetu państwa na zadania bieżące z zakresu administracji rządowej oraz inne zadania zlecone ustawami realizowane przez powiat	135 650,00	0,00	135 650,00
<b>Razem:</b>				<b>6 210 062,00</b>	<b>74 720,00</b>	<b>6 284 782,00</b>

## Plan zadań zleconych z zakresu administracji rządowej - wydatki na 2012 rok

Załącznik Nr 4 do Uchwały Nr XXII Rady Powiatu Tucholskiego z dnia 30 listopada 2012 roku

Dział	Rozdział	Paragraf	Treść	Przed zmianą	Zmiana	Po zmianie
<b>010</b>			<b>Rolnictwo i łowiectwo</b>	<b>10 000,00</b>	<b>0,00</b>	<b>10 000,00</b>
	01005		Prace geodezyjno-urzędniowe na potrzeby rolnictwa	10 000,00	0,00	10 000,00
		4300	Zakup usług pozostałych	10 000,00	0,00	10 000,00
<b>700</b>			<b>Gospodarka mieszkaniowa</b>	<b>3 900,00</b>	<b>0,00</b>	<b>3 900,00</b>
	70005		Gospodarka gruntami i nieruchomościami	3 900,00	0,00	3 900,00
		4300	Zakup usług pozostałych	3 900,00	0,00	3 900,00
<b>710</b>			<b>Działalność usługowa</b>	<b>400 500,00</b>	<b>0,00</b>	<b>400 500,00</b>
	71013		Prace geodezyjne i kartograficzne (nieinwestycyjne)	80 000,00	0,00	80 000,00
		4300	Zakup usług pozostałych	80 000,00	0,00	80 000,00
	71014		Opracowania geodezyjne i kartograficzne	0,00	0,00	0,00
		4300	Zakup usług pozostałych	0,00	0,00	0,00
	71015		Nadzór budowlany	320 500,00	0,00	320 500,00
		3020	Wydatki osobowe niezaliczone do wynagrodzeń	500,00	0,00	500,00
		4010	Wynagrodzenia osobowe pracowników	88 000,00	0,00	88 000,00
		4020	Wynagrodzenia osobowe członków korpusu służby cywilnej	128 200,00	0,00	128 200,00
		4040	Dodatkowe wynagrodzenie roczne	15 505,75	0,00	15 505,75
		4110	Składki na ubezpieczenia społeczne	44 200,00	0,00	44 200,00
		4120	Składki na Fundusz Pracy	5 200,00	0,00	5 200,00
		4170	Wynagrodzenia bezosobowe	0,00	0,00	0,00
		4210	Zakup materiałów i wyposażenia	9 071,56	0,00	9 071,56
		4260	Zakup energii	5 600,00	0,00	5 600,00
		4270	Zakup usług remontowych	1 000,00	0,00	1 000,00
		4280	Zakup usług zdrowotnych	100,00	0,00	100,00
		4300	Zakup usług pozostałych	10 000,00	0,00	10 000,00
		4350	Zakup usług dostępu do sieci Internet	800,00	0,00	800,00
		4370	Opłata z tytułu zakupu usług telekomunikacyjnych świadczonych w stacjonarnej publicznej sieci telefonicznej.	3 800,00	0,00	3 800,00
		4410	Podróże służbowe krajowe	1 200,00	0,00	1 200,00
		4430	Różne opłaty i składki	1 000,00	0,00	1 000,00
		4440	Odpisy na zakładowy fundusz świadczeń socjalnych	4 922,69	0,00	4 922,69

		4480	Podatek od nieruchomości	400,00	0,00	400,00
		4550	Szkolenia członków korpusu służby cywilnej	600,00	0,00	600,00
		4610	Koszty postępowania sądowego i prokuratorskiego	100,00	0,00	100,00
		4700	Szkolenia pracowników niebędących członkami korpusu służby cywilnej	300,00	0,00	300,00
<b>750</b>			<b>Administracja publiczna</b>	<b>226 283,00</b>	<b>0,00</b>	<b>226 283,00</b>
	75011		Urzędy wojewódzkie	197 783,00	0,00	197 783,00
		4010	Wynagrodzenia osobowe pracowników	142 672,00	0,00	142 672,00
		4040	Dodatkowe wynagrodzenie roczne	18 671,34	0,00	18 671,34
		4110	Składki na ubezpieczenia społeczne	28 605,37	0,00	28 605,37
		4120	Składki na Fundusz Pracy	2 000,00	0,00	2 000,00
		4300	Zakup usług pozostałych	0,00	0,00	0,00
		4440	Odpisy na zakładowy fundusz świadczeń socjalnych	5 834,29	0,00	5 834,29
	75045		Kwalifikacja wojskowa	28 500,00	0,00	28 500,00
		4110	Składki na ubezpieczenia społeczne	615,60	0,00	615,60
		4120	Składki na Fundusz Pracy	0,00	0,00	0,00
		4170	Wynagrodzenia bezosobowe	8 090,00	0,00	8 090,00
		4210	Zakup materiałów i wyposażenia	11 094,40	0,00	11 094,40
		4270	Zakup usług remontowych	8 700,00	0,00	8 700,00
		4300	Zakup usług pozostałych	0,00	0,00	0,00
		4360	Opłaty z tytułu zakupu usług telekomunikacyjnych świadczonych w ruchomej publicznej sieci telefonicznej	0,00	0,00	0,00
		4410	Podróże służbowe krajowe	0,00	0,00	0,00
<b>752</b>			<b>Obrona narodowa</b>	<b>4 000,00</b>	<b>0,00</b>	<b>4 000,00</b>
	75212		Pozostałe wydatki obronne	4 000,00	0,00	4 000,00
		4210	Zakup materiałów i wyposażenia	63,04	0,00	63,04
		4300	Zakup usług pozostałych	3 936,96	0,00	3 936,96
<b>754</b>			<b>Bezpieczeństwo publiczne i ochrona przeciwpożarowa</b>	<b>3 190 847,00</b>	<b>74 720,00</b>	<b>3 265 567,00</b>
	75411		Komendy powiatowe Państwowej Straży Pożarnej	3 171 297,00	64 320,00	3 235 617,00
		3020	Wydatki osobowe niezaliczone do wynagrodzeń	200,00	0,00	200,00
		3070	Wydatki osobowe niezaliczone do uposażeń wypłacane żołnierzom i funkcjonariuszom	141 650,00	7 300,00	148 950,00
		4020	Wynagrodzenia osobowe członków korpusu służby cywilnej	57 505,00	0,00	57 505,00
		4040	Dodatkowe wynagrodzenie roczne	2 492,19	0,00	2 492,19
		4050	Uposażenia żołnierzy zawodowych oraz funkcjonariuszy	1 977 340,00	44 780,00	2 022 120,00

4060	Pozostałe należności żołnierzy zawodowych oraz funkcjonariuszy	367 460,00	11 400,00	378 860,00
4070	Dodatkowe uposażenie roczne dla żołnierzy zawodowych oraz nagrody roczne dla funkcjonariuszy	182 787,00	0,00	182 787,00
4080	Uposażenia i świadczenia pieniężne wypłacane przez okres roku żołnierzom i funkcjonariuszom zwolnionym ze służby	0,00	840,00	840,00
4110	Składki na ubezpieczenia społeczne	11 889,00	0,00	11 889,00
4120	Składki na Fundusz Pracy	1 643,00	0,00	1 643,00
4170	Wynagrodzenia bezosobowe	7 060,00	0,00	7 060,00
4180	Równoważniki pieniężne i ekwiwalenty dla żołnierzy i funkcjonariuszy	93 000,00	0,00	93 000,00
4210	Zakup materiałów i wyposażenia	76 421,76	0,00	76 421,76
4220	Zakup środków żywności	495,42	0,00	495,42
4230	Zakup leków, wyrobów medycznych i produktów biobójczych	1 400,00	0,00	1 400,00
4240	Zakup pomocy naukowych, dydaktycznych i książek	0,00	0,00	0,00
4250	Zakup sprzętu i uzbrojenia	3 100,00	0,00	3 100,00
4260	Zakup energii	65 000,00	0,00	65 000,00
4270	Zakup usług remontowych	18 000,00	0,00	18 000,00
4280	Zakup usług zdrowotnych	17 000,00	0,00	17 000,00
4300	Zakup usług pozostałych	31 273,39	0,00	31 273,39
4350	Zakup usług dostępu do sieci Internet	1 600,00	0,00	1 600,00
4360	Oplaty z tytułu zakupu usług telekomunikacyjnych świadczonych w ruchomej publicznej sieci telefonicznej	6 500,00	0,00	6 500,00
4370	Oplata z tytułu zakupu usług telekomunikacyjnych świadczonych w stacjonarnej publicznej sieci telefonicznej.	2 000,00	0,00	2 000,00
4410	Podróże służbowe krajowe	1 969,18	0,00	1 969,18
4430	Różne opłaty i składki	3 000,00	0,00	3 000,00
4440	Odpisy na zakładowy fundusz świadczeń socjalnych	2 461,34	0,00	2 461,34
4480	Podatek od nieruchomości	8 201,00	0,00	8 201,00
4510	Oplaty na rzecz budżetu państwa	848,72	0,00	848,72
6060	Wydatki na zakupy inwestycyjne jednostek budżetowych	89 000,00	0,00	89 000,00
75478	Usuwanie skutków klęsk żywiołowych	19 550,00	10 400,00	29 950,00
4210	Zakup materiałów i wyposażenia	12 000,00	0,00	12 000,00
4210	Zakup materiałów i wyposażenia	5 300,00	3 400,00	8 700,00
4250	Zakup sprzętu i uzbrojenia	0,00	7 000,00	7 000,00
4270	Zakup usług remontowych	1 750,00	0,00	1 750,00
4300	Zakup usług pozostałych	500,00	0,00	500,00

<b>851</b>			<b>Ochrona zdrowia</b>	<b>1 815 902,00</b>	<b>0,00</b>	<b>1 815 902,00</b>
	85156		Składki na ubezpieczenie zdrowotne oraz świadczenia dla osób nie objętych obowiązkiem ubezpieczenia zdrowotnego	1 815 902,00	0,00	1 815 902,00
		4130	Składki na ubezpieczenie zdrowotne	14 976,00	0,00	14 976,00
		4130	Składki na ubezpieczenie zdrowotne	1 800 926,00	0,00	1 800 926,00
<b>852</b>			<b>Pomoc społeczna</b>	<b>422 980,00</b>	<b>0,00</b>	<b>422 980,00</b>
	85205		Zadania w zakresie przeciwdziałania przemocy w rodzinie	422 980,00	0,00	422 980,00
		3020	Wydatki osobowe niezaliczone do wynagrodzeń	800,00	0,00	800,00
		4010	Wynagrodzenia osobowe pracowników	4 160,00	0,00	4 160,00
		4010	Wynagrodzenia osobowe pracowników	163 304,00	0,00	163 304,00
		4040	Dodatkowe wynagrodzenie roczne	12 175,01	0,00	12 175,01
		4110	Składki na ubezpieczenia społeczne	727,00	0,00	727,00
		4110	Składki na ubezpieczenia społeczne	35 264,42	0,00	35 264,42
		4120	Składki na Fundusz Pracy	102,00	0,00	102,00
		4120	Składki na Fundusz Pracy	4 215,00	0,00	4 215,00
		4170	Wynagrodzenia bezosobowe	4 160,00	0,00	4 160,00
		4170	Wynagrodzenia bezosobowe	54 600,00	0,00	54 600,00
		4210	Zakup materiałów i wyposażenia	731,00	0,00	731,00
		4210	Zakup materiałów i wyposażenia	29 961,32	0,00	29 961,32
		4220	Zakup środków żywności	7 300,00	0,00	7 300,00
		4230	Zakup leków, wyrobów medycznych i produktów biobójczych	1 000,00	0,00	1 000,00
		4260	Zakup energii	5 500,00	0,00	5 500,00
		4270	Zakup usług remontowych	45 274,00	0,00	45 274,00
		4280	Zakup usług zdrowotnych	120,00	0,00	120,00
		4300	Zakup usług pozostałych	1 100,00	0,00	1 100,00
		4300	Zakup usług pozostałych	40 420,00	0,00	40 420,00
		4350	Zakup usług dostępu do sieci Internet	480,00	0,00	480,00
		4360	Opłaty z tytułu zakupu usług telekomunikacyjnych świadczonych w ruchomej publicznej sieci telefonicznej	940,00	0,00	940,00
		4370	Opłata z tytułu zakupu usług telekomunikacyjnych świadczonych w stacjonarnej publicznej sieci telefonicznej.	1 170,00	0,00	1 170,00
		4410	Podróże służbowe krajowe	900,00	0,00	900,00
		4430	Różne opłaty i składki	782,00	0,00	782,00
		4440	Odpisy na zakładowy fundusz świadczeń socjalnych	4 922,68	0,00	4 922,68

		4480	Podatek od nieruchomości	1 282,00	0,00	1 282,00
		4510	Oplaty na rzecz budżetu państwa	0,00	0,00	0,00
		4520	Oplaty na rzecz budżetów jednostek samorządu terytorialnego	95,57	0,00	95,57
		4700	Szkolenia pracowników niebędących członkami korpusu służby cywilnej	1 494,00	0,00	1 494,00
<b>853</b>			<b>Pozostałe zadania w zakresie polityki społecznej</b>	<b>135 650,00</b>	<b>0,00</b>	<b>135 650,00</b>
	85321		Zespoły do spraw orzekania o niepełnosprawności	135 650,00	0,00	135 650,00
		3030	Różne wydatki na rzecz osób fizycznych	30 130,63	0,00	30 130,63
		4010	Wynagrodzenia osobowe pracowników	60 064,48	0,00	60 064,48
		4040	Dodatkowe wynagrodzenie roczne	6 967,52	0,00	6 967,52
		4110	Składki na ubezpieczenia społeczne	12 365,00	0,00	12 365,00
		4120	Składki na Fundusz Pracy	1 950,00	0,00	1 950,00
		4170	Wynagrodzenia bezosobowe	15 971,97	0,00	15 971,97
		4210	Zakup materiałów i wyposażenia	3 000,00	0,00	3 000,00
		4260	Zakup energii	0,00	0,00	0,00
		4270	Zakup usług remontowych	0,00	0,00	0,00
		4300	Zakup usług pozostałych	2 253,00	0,00	2 253,00
		4350	Zakup usług dostępu do sieci Internet	0,00	0,00	0,00
		4360	Oplaty z tytułu zakupu usług telekomunikacyjnych świadczonych w ruchomej publicznej sieci telefonicznej	199,26	0,00	199,26
		4370	Oplata z tytułu zakupu usług telekomunikacyjnych świadczonych w stacjonarnej publicznej sieci telefonicznej.	0,00	0,00	0,00
		4410	Podróże służbowe krajowe	170,11	0,00	170,11
		4440	Odpisy na zakładowy fundusz świadczeń socjalnych	2 578,03	0,00	2 578,03
<b>Razem:</b>				<b>6 210 062,00</b>	<b>74 720,00</b>	<b>6 284 782,00</b>

### Zadania inwestycyjne w 2012 roku

Lp.	Dział	Rozdz.	§**	Nazwa zadania inwestycyjnego	Łączne koszty finansowe	Poniesione nakłady w 2011r.	Planowane wydatki					Jednostka organizacyjna realizująca program lub koordynująca wykonanie programu
							rok budżetowy 2012 (9+10+11+12)	z tego źródła finansowania				
								dochody własne jst	kredyty i pożyczki	środki pochodzące z innych źródeł*	środki wymienione w art. 5 ust. 1 pkt 2 i 3 u.f.p.	
1	2	3	4	5	6	7	8	9	10	11	12	13
1	600	60014	6050	Projekty pod budowę dróg i innych elementów pasa drogowego	1 470 000,00	200 080,00	120 000,00	120 000,00		A. B. C. ...		ZDP
2	600	60014	6050	Przebudowa dróg powiatu nr 1013C Sławęcín - Wieszczyce, nr 1010C Wielka Komorza - Żalno - Drożdzenica. Odcinek Wieszczyce - Kęsowo - Tuchółka - Żalno	3 396 298,43		3 396 298,43	1 623 416,47		A. 1.000.000,00 B. 772.881,96 C. ...		ZDP
3	600	60014	6050	Przebudowa drogi nr 1036C na odcinku Bruchniewo - Jania Góra	129 600,00		129 600,00	129 600,00		A. B. C. ...		ZDP
4	600	60014	6060	Zakup samochodu (leasing samochodów)	97 100,00		97 100,00	97 100,00		A. B. C. ...		ZDP
5	600	60014	6060	Zakup wiertnicy	7 000,00		7 000,00	7 000,00		A. B. C. ...		ZDP
6	600	60016	6300	Współfinansowanie inwestycji drogowych w Gminie Gostycyn	86 139,11		86 139,11	86 139,11		A. B. C. ...		Starostwo
7	600	60016	6300	Współfinansowanie inwestycji drogowych w Gminie Kęsowo	103 622,27		103 622,27	103 622,27		A. B. C. ...		Starostwo
8	600	60078	6050	Przebudowa drogi powiatowej nr 1005C relacji Śliwice-Łązek-Tleń w km. 1+840-2+100 i 2+905-3+155	659 388,13		659 388,13	131 878,13		A.527.510,00 B. C. ...		ZDP
9	801	80102	6060	Zakup samochodu osobowego	120 000,00		120 000,00	120 000,00		A. B. C. ...		SOS-W
10	851	85111	6010	Wniesienie udziałów do Szpitala Tucholskiego w Tucholi	150 000,00		150 000,00	150 000,00		A. B. C. ...		Starostwo
11	851	85111	6050/6057/ 6059/6660	Rozbudowa i modernizacja oraz wyposażenie Szpitala Tucholskiego w Tucholi	16 920 159,47	1 426 583,00	3 291 451,62	3 128 612,65		A. B. C. ...	162 838,97	Starostwo
12	754	75405	6170	Dofinansowanie do budowy Komendy Policji w Tucholi	20 000,00		20 000,00	20 000,00		A. B. C. ...		Starostwo

Lp.	Dział	Rozdz.	§**	Nazwa zadania inwestycyjnego	Łączne koszty finansowe	Poniesione nakłady w 2011r.	Planowane wydatki					Jednostka organizacyjna realizująca program lub koordynująca wykonanie programu
							rok budżetowy 2012 (9+10+11+12)	z tego źródła finansowania				
								dochody własne jst	kredyty i pożyczki	środki pochodzące z innych źródeł*	środki wymienione w art. 5 ust. 1 pkt 2 i 3 u.f.p.	
1	2	3	4	5	6	7	8	9	10	11	12	13
13	754	75411	6060	Zakup konsoli operatorskiej	34 000,00		34 000,00			A. 34.000,00 B. C. ...		Straż
14	754	75411	6060	Zakup busa	55 000,00		55 000,00			A. 55.000,00 B. C. ...		Straż
15	852	85202	6050	Termomodernizacja Domu Pomocy Społecznej	70 400,00		70 400,00	20 767,31		A. B.49.632,69 C. ...		DPS
16	853	85395	6050	Utworzenie Zakładu Aktywności Zawodowej na terenie Powiatu Tucholskiego	1 092 192,00		1 092 192,00	43 419,00		A. 1.048.773,00 B. C. ...		Starostwo
17	853	85395	6060	Utworzenie Zakładu Aktywności Zawodowej na terenie Powiatu Tucholskiego	420 000,00		420 000,00			A. 420.000,00 B. C. ...		Starostwo
18	853	85395	6067/6069	Zakup kserokopiarki	9 000,00		9 000,00			A. B. C.1.350,00 ...	7 650,00	PCPR
19	853	85395	6067/6069	Zakup schodolazu	11 900,00		11 900,00			A. B. C.1.785,00 ...	10 115,00	PCPR
20	900	90008	6057/6059	Na Borowiackich Szlakach-budowa małej infrastruktury służącej zabezpieczeniu obszarów chronionych przed niekontrolowanym ruchem turystycznym	1 897 349,55	51 035,00	1 639 500,00	543 143,79		A. B. C.6.051,21 ...	1 090 305,00	Starostwo
21	900	90008	6067/6069	Na Borowiackich Szlakach-budowa małej infrastruktury służącej zabezpieczeniu obszarów chronionych przed niekontrolowanym ruchem turystycznym	116 860,00		137 100,00	20 565,00		A. B. C. ...	116 535,00	Starostwo
<b>Ogółem</b>					<b>26 866 008,96</b>	<b>1 677 698,00</b>	<b>11 649 691,56</b>	<b>6 345 263,73</b>	<b>0,00</b>	<b>3 916 983,86</b>	<b>1 387 443,97</b>	<b>x</b>

\* Wybrać odpowiednie oznaczenie źródła finansowania:

A. Dotacje i środki z budżetu państwa (np. od wojewody, MEN, UKFIS, ...)

B. Środki i dotacje otrzymane od innych jst oraz innych jednostek zaliczanych do sektora finansów publicznych

C. Inne źródła

(\*\* kol. 4 do wykorzystania fakultatywnego)

**Wydatki\* na programy i projekty realizowane ze środków pochodzących z funduszy strukturalnych i Funduszu Spójności**

Lp.	Wyszczególnienie	Kategoria interwencji funduszy strukturalnych	Klasyfikacja (dział, rozdział, paragraf)	Wydatki w okresie realizacji Projektu (całkowita wartość Projektu) (6+7)	w tym:		Planowane wydatki 2012 r.									
					Środki z budżetu krajowego	Środki z budżetu UE	Wydatki razem (9+13)	z tego:								
								Środki z budżetu krajowego**			Środki z budżetu UE					
					Wydatki razem (10+11+12)	z tego, źródła finansowania:			Wydatki razem (14+15+16+17)	z tego, źródła finansowania:						
pożyczki i kredyty	obligacje	pozostałe**	pożyczki na prefinansowanie z budżetu państwa	pożyczki i kredyty		obligacje	pozostałe									
1	2	3	4	5	6	7	8	9	10	11	12	13	14	15	16	17
<b>1</b>	<b>Wydatki bieżące razem:</b>		x	2 358 419,22	516 888,51	1 841 530,71	2 358 419,22	516 888,51	0,00	0,00	516 888,51	1 841 530,71	0,00	0,00	0,00	1 841 530,71
1.1.	Program: PROW Priorytet: IV. LEADER Działanie: 413 Wdrażanie lokalnych strategii Tytuł projektu: Wydanie publikacji "Bory Tucholskie informator dla turysty - grzybiarza"						Priorytet: IV. Leader. Działanie: 413 Wdrażanie lokalnych strategii rozwoju. Tytuł projektu: Wydanie publikacji "Bory Tucholskie informator dla turysty - grzybiarza".									
	Razem wydatki:		630	28 116,00	12 122,43	15 993,57	28 116,00	12 122,43			12 122,43	15 993,57				15 993,57
	z tego: 2012 r.		63095	28 116,00	12 122,43	15 993,57	28 116,00	12 122,43			12 122,43	15 993,57				15 993,57
	2013 r.															
1.2.	Program: PROW Priorytet: IV. LEADER Działanie: 413 Wdrażanie lokalnych strategii Tytuł projektu: Wydanie publikacji "Bory Tucholskie informator dla turysty - wędkarza"						Priorytet: IV. Leader. Działanie: 413 Wdrażanie lokalnych strategii rozwoju. Tytuł projektu: Wydanie publikacji "Bory Tucholskie informator dla turysty - wędkarza".									
	Razem wydatki:		630	28 128,57	12 128,57	16 000,00	28 128,57	12 128,57			12 128,57	16 000,00				16 000,00
	z tego: 2011 r.		63095	28 128,57	12 128,57	16 000,00	28 128,57	12 128,57			12 128,57	16 000,00				16 000,00
	2012 r.															
1.3.	Program: RPO Priorytet: VI. Wsparcie rozwoju turystyki Działanie: 6.1. Rozwój usług turystycznych w oparciu o zasoby przyrodnicze Tytuł projektu: "Bory tucholskie w labiryntach natury"-wzmocnienie pozycji regionu borów tucholskich na turystycznej mapie polski poprzez rozwój infrastruktury turystycznej						Priorytet: VI. Wsparcie rozwoju turystyki. Działanie: 6.1.Rozwój usług turystycznych w oparciu o zasoby przyrodnicze. Tytuł projektu: "Bory tucholskie w labiryntach natury"-wzmocnienie pozycji regionu borów tucholskich na turystycznej mapie polski poprzez rozwój infrastruktury turystycznej.									
	Razem wydatki:	23	630	245 438,59	98 175,44	147 263,15	245 438,59	98 175,44			98 175,44	147 263,15				147 263,15
	z tego: 2012 r.		63095	245 438,59	98 175,44	147 263,15	245 438,59	98 175,44			98 175,44	147 263,15				147 263,15
	2013 r.															
1.4.	Program: PROW Priorytet: IV. LEADER Działanie: 413 Wdrażanie lokalnych strategii Tytuł projektu: "Na borowiacką nutę - wydanie filmu promującego region Borów Tucholskich"						Priorytet: IV. Leader. Działanie: 413 Wdrażanie lokalnych strategii rozwoju. Tytuł projektu: "Na borowiacką nutę - wydanie filmu promującego region Borów Tucholskich".									
	Razem wydatki:		750	22 678,57	8 572,17	14 106,40	22 678,57	8 572,17			8 572,17	14 106,40				14 106,40
	z tego: 2011 r.		75075	22 678,57	8 572,17	14 106,40	22 678,57	8 572,17			8 572,17	14 106,40				14 106,40
	2012 r.															

Lp.	Wyszczególnienie	Kategoria interwencji funduszy strukturalnych	Klasyfikacja (dział, rozdział, paragraf)	Wydatki w okresie realizacji Projektu (całkowita wartość Projektu) (6+7)	w tym:		Planowane wydatki 2012 r.											
					Środki z budżetu krajowego	Środki z budżetu UE	Wydatki razem (9+13)	z tego:				z tego:						
								Środki z budżetu krajowego**			Środki z budżetu UE			Wydatki razem (14+15+16+17)	z tego, źródła finansowania:			
								Wydatki razem (10+11+12)	z tego, źródła finansowania:			pożyczki na prefinansowanie z budżetu państwa	pożyczki i kredyty		obligacje	pozostałe		
pożyczki i kredyty	obligacje	pozostałe**	pożyczki na prefinansowanie z budżetu państwa	pożyczki i kredyty	obligacje	pozostałe												
1	2	3	4	5	6	7	8	9	10	11	12	13	14	15	16	17		
1.5.	Program: POKL																	
	Priorytet: VII Promocja integracji społecznej																	
	Działanie: 7.1 Rozwój i upowszechnianie aktywnej integracji																	
	Tytuł projektu: Aktywizacja zawodowa i zmniejszenie marginalizacji mieszkańców powiatu																	
	Razem wydatki:	23	853	256 019,04	32 834,70	223 184,34	256 019,04	32 834,70			32 834,70	223 184,34				223 184,34		
z tego 2012 r.		85395	256 019,04	32 834,70	223 184,34	256 019,04	32 834,70			32 834,70	223 184,34					223 184,34		
2013 r.																		
1.6.	Program:																	
	Priorytet:																	
	Działanie: COMENIUS																	
	Tytuł projektu: "Uczenie się przez całe życie"																	
	Razem wydatki:		801	51 167,20	0,00	51 167,20	51 167,20	0,00			0,00	51 167,20				51 167,20		
z tego: 2012 r.		80195	51 167,20	0,00	51 167,20	51 167,20	0,00			0,00	51 167,20					51 167,20		
2013 r.			31 000,00	0,00	31 000,00	31 000,00	0,00			0,00	31 000,00					31 000,00		
1.7.	Program: POKL																	
	Priorytet: VI Rynek pracy otwarty dla wszystkich																	
	Działanie: 6.1 Poprawa dostępu do zatrudnienia oraz wspieranie aktywności zawodowej w regionie																	
	Tytuł projektu: "Skuteczny PUP"																	
	Razem wydatki:	23	853	100 574,64	15 086,20	85 488,44	100 574,64	15 086,20			15 086,20	85 488,44				85 488,44		
z tego: 2012 r.		85333	100 574,64	15 086,20	85 488,44	100 574,64	15 086,20			15 086,20	85 488,44					85 488,44		
2013 r.																		
1.8.	Program: POKL																	
	Priorytet: VI Rynek pracy otwarty dla wszystkich																	
	Działanie: 6.2 Wsparcie oraz promocja przedsiębiorczości i samozatrudnienia Programu Operacyjnego Kapitał Ludzki.																	
	Tytuł projektu: "Przedsiębiorczość szansą na rozwój regionu kujawsko - pomorskiego"																	
	Razem wydatki:	23	853	404 464,00	60 669,60	343 794,40	404 464,00	60 669,60			60 669,60	343 794,40				343 794,40		
z tego: 2012 r.		85333	404 464,00	60 669,60	343 794,40	404 464,00	60 669,60			60 669,60	343 794,40					343 794,40		
2013 r.			936 748,00	140 512,44	796 235,56	936 748,00	140 512,44			140 512,44	796 235,56					796 235,56		
2014 r.			21 000,00	3 150,00	17 850,00	21 000,00	3 150,00			3 150,00	17 850,00					17 850,00		



Lp.	Wyszczególnienie	Kategoria interwencji funduszy strukturalnych	Klasyfikacja (dział, rozdział, paragraf)	Wydatki w okresie realizacji Projektu (całkowita wartość Projektu) (6+7)	w tym:		Planowane wydatki 2012 r.									
					Środki z budżetu krajowego	Środki z budżetu UE	Wydatki razem (9+13)	z tego:								
								Środki z budżetu krajowego**			Środki z budżetu UE					
					Wydatki razem (10+11+12)	z tego, źródła finansowania:			Wydatki razem (14+15+16+17)	z tego, źródła finansowania:						
	pożyczki i kredyty	obligacje	pozostałe**		pożyczki na prefinansowanie z budżetu państwa	pożyczki i kredyty	obligacje	pozostałe								
1	2	3	4	5	6	7	8	9	10	11	12	13	14	15	16	17
2	<b>Wydatki majątkowe razem:</b>	x		2 313 136,98	631 798,01	1 681 338,97	2 313 136,98	631 798,01	0,00	0,00	631 798,01	1 681 338,97	0,00	0,00	0,00	1 681 338,97
2.1.	Program: RPO Priorytet: III. Rozwój infrastruktury społecznej Działanie: 3.2. Rozwój infrastruktury ochrony zdrowia i pomocy społecznej Tytuł projektu: Rozbudowa i modernizacja oraz wyposażenie Szpitala Tucholskiego w Tucholi															
	Razem wydatki:	23	851	536 536,98	373 698,01	162 838,97	536 536,98	373 698,01			373 698,01	162 838,97				162 838,97
	z tego: 2011 r.		8511	536 536,98	373 698,01	162 838,97	536 536,98	373 698,01			373 698,01	162 838,97				162 838,97
	2012 r.															
2.2.	Program: PO Infrastruktura i Środowisko Priorytet: V. Ochrona przyrody i kształtowanie postaw ekologicznych Działanie: 5.1. Wspieranie kompleksowych projektów z zakresu ochrony siedlisk przyrodniczych (ekosystemów) na obszarach chronionych oraz zachowanie różnorodności chronionych oraz zachowanie różnorodności Tytuł projektu: Borowiackie Szlaki - kompleksowa redukcja presji turystycznej w Rezerwacie Biosfery Bory Tucholskie.															
	Razem wydatki:	23	900	1 776 600,00	258 100,00	1 518 500,00	1 776 600,00	258 100,00			258 100,00	1 518 500,00				1 518 500,00
	z tego: 2011 r.		90008	1 776 600,00	258 100,00	1 518 500,00	1 776 600,00	258 100,00			258 100,00	1 518 500,00				1 518 500,00
	2012 r.															
	<b>Ogółem (1+2)</b>	x		4 671 556,20	1 148 686,52	3 522 869,68	4 671 556,20	#####	0,00	0,00	1 148 686,52	3 522 869,68	0,00	0,00	0,00	3 522 869,68

\* wydatki obejmują wydatki bieżące i majątkowe (dotyczące inwestycji rocznych i ujętych w wieloletnim programie inwestycyjnym)

\*\* środki własne i współfinansowanie z budżetu państwa oraz inne

\*\*\* rok 2012 do wykorzystania fakultatywnego

**Plan dochodów i wydatków rachunków wydzielonych dochodów jednostek oświatowych na 2012 rok.**

Lp.	Wyszczególnienie	§	Stan środków obrotowych** na początek roku	Dochody*				Wydatki		Stan środków obrotowych** na koniec roku	Rozliczenia z budżetem z tytułu wpłat nadwyżek środków za 2011 r.
				ogółem	dotacje z budżetu***	w tym:		ogółem	w tym: wpłata do budżetu		
						§ 265	na inwestycje				
1	2	3	4	5	6	7	8	9	10	11	12
I.	<i>Rachunek dochodów własnych:</i>										
	<i>z tego:</i>										
	<b>1. Zespół Szkół Licealnych i Technicznych Tuchola</b>		0,00	178 200,00		X	X	178 200,00	X	0,00	
		0830		178 000,00		X					
		0920		200,00		X					
		4220				X		170 000,00			
		4210				X		6 000,00			
		4300				X		1 500,00			
		2400				X		700,00			
	<b>2. Specjalny Ośrodek Szkolno-Wychowawczy</b>		0,00	42 700,00		X	X	42 700,00	X	0,00	
		0830		42 500,00		X					
		0920		200,00		X					
		4210				X		3 000,00			
		4220				X		39 000,00			
		4300				X		200,00			
		2400				X		500,00			
	<b>Razem</b>		0,00	220 900,00		X	X	220 900,00	X	0,00	

Lp.	Wyszczególnienie	§	Stan środków obrotowych** na początek roku	Dochody*				Wydatki		Stan środków obrotowych** na koniec roku	Rozliczenia z budżetem z tytułu wpłat nadwyżek środków za 2011 r.
				ogółem	w tym:			ogółem	w tym: wpłata do budżetu		
					dotacje z budżetu***	§ 265	na inwestycje				
1	2	3	4	5	6	7	8	9	10	11	12
	<b>3. Tucholskie Centrum Edukacji Zawodowej</b>		0,00	600 000,00		X	X	600 000,00	X	0,00	
		0830		50 000,00		X					
		0840		529 000,00		X					
		0920		1 000,00		X					
		0970		20 000,00		X					
		2400				X		150 000,00			
		3020				X		1 000,00			
		4110				X		3 000,00			
		4120				X		1 000,00			
		4170				X		20 000,00			
		4210				X		200 000,00			
		4240				X		2 000,00			
		4260				X		50 000,00			
		4270				X		3 000,00			
		4280				X		1 000,00			
		4300				X		50 000,00			
		4350				X		1 000,00			
		4360				X		1 100,00			
		4370				X		3 000,00			
		4410				X		1 000,00			
		4430				X		2 000,00			
		4440				X		0,00			
		4510				X		1 000,00			
		4530				X		25 000,00			
		4700				X		1 000,00			
		6060				X		83 900,00			
						X					
	<b>Razem</b>		0,00	600 000,00		X	X	600 000,00	X	0,00	
	<b>Ogółem</b>		0,00	820 900,00		X	X	820 900,00	X	0,00	

W odniesieniu do dochodów własnych jednostek budżetowych:

\* dochody

\*\* stan środków pieniężnych

\*\*\* źródła dochodów wskazanych przez Zarząd

**UCHWAŁA NR XXII/ /2012**  
**RADY POWIATU TUCHOLSKIEGO**  
**z dnia 30 listopada 2012 r.**

**zmieniająca uchwałę w sprawie określenia zadań i wysokości środków finansowych z Państwowego Funduszu Rehabilitacji Osób Niepełnosprawnych na rehabilitację zawodową i społeczną osób niepełnosprawnych oraz zatrudnianie osób niepełnosprawnych na rok 2012**

Na podstawie art. 12 ust. 11 ustawy z dnia 5 czerwca 1998 roku o samorządzie powiatowym (Dz. U. z 2001 r. Nr 142, poz. 1592, z 2002 r. Nr 23, poz. 220; Nr 62, poz. 558; Nr 113 poz. 984; nr 153, poz. 1271, Nr 200 poz.1688; Nr 214 poz. 1806; z 2003 r. Nr 162, poz. 1568; z 2004 r. Nr 102, poz. 1055. Nr 167, poz. 1759; z 2007 r. nr 173, poz. 1218, z 2008 r. nr 180, poz. 1111, nr 223, poz. 1458, z 2009 r. nr 92, poz. 753, nr 157, poz. 1241, z 2010 r. nr 28, poz. 142 i 146, nr 40, poz. 230, nr 106, poz. 675, z 2011 nr 21, poz. 113, nr 149, poz. 887, nr 217, poz. 1281) oraz art. 35a ust.3 i art. 48 ust.1 pkt. 1 ustawy z dnia 27 sierpnia 1997 r. o rehabilitacji zawodowej i społecznej oraz zatrudnianiu osób niepełnosprawnych (Dz. U. z 2011 r. nr 127, poz. 721, nr 171, poz. 1016, nr 209, poz. 1244, nr 291, poz. 1707)

**Rada Powiatu**

**uchwała, co następuje:**

**§ 1.** Paragraf 1 uchwały nr XIII/97/2011 Rady Powiatu Tucholskiego z dnia 30 grudnia 2011 r. zmienionej uchwałą nr XVII/142/2012 Rady Powiatu Tucholskiego z dnia 27 kwietnia 2012 roku oraz uchwałą nr XIX/197/2012 Rady Powiatu Tucholskiego z dnia 24 sierpnia 2012 r., uchwałą nr XX/205/2012 Rady Powiatu Tucholskiego z dnia 28 września 2012 r. oraz uchwałą nr XX/216/2012 Rady Powiatu Tucholskiego z dnia 30 października 2012 r otrzymuje brzmienie:

„§ 1. Przyjąć wstępne wysokości środków finansowanych z Państwowego Funduszu Rehabilitacji Osób Niepełnosprawnych na realizację zadań powiatu z zakresu zatrudnienie i rehabilitacji społecznej przypisanej Powiatowemu Urzędowi Pracy oraz

z zakresu rehabilitacji społecznej przypisanej Powiatowemu Centrum Pomocy Rodzinie w następujący sposób:

### **Rehabilitacji zawodowa**

1. Jednorazowe dofinansowanie rozpoczęcia działalności gospodarczej albo rolniczej dla osób niepełnosprawnych art. 12a Ustawy z dnia 27 sierpnia 1997 r. o rehabilitacji zawodowej i społecznej oraz zatrudnianiu osób niepełnosprawnych 10 000 zł.
2. Zwrot kosztów wyposażenia lub przystosowania stanowisk pracy dla osób niepełnosprawnych art. 26 Ustawy z dnia 27 sierpnia 1997 r. o rehabilitacji zawodowej i społecznej oraz zatrudnianiu osób niepełnosprawnych 0 zł.
3. Finansowanie kosztów szkolenia osób niepełnosprawnych art. 40 Ustawy z dnia 27 sierpnia 1997 r. o rehabilitacji zawodowej i społecznej oraz zatrudnianiu osób niepełnosprawnych 0 zł.
4. Zwrot wydatków na instrumenty i usługi rynku pracy na rzecz osób niepełnosprawnych poszukujących pracy i nie pozostających w zatrudnieniu art. 11 Ustawy z dnia 27 sierpnia 1997 r. o rehabilitacji zawodowej i społecznej oraz zatrudnianiu osób niepełnosprawnych 30 700 zł.

### **Rehabilitacja społeczna**

1. Dofinansowanie zaopatrzenia w sprzęt rehabilitacyjny, przedmioty ortopedyczne i środki pomocnicze przyznawane osobom niepełnosprawnym na podst. odrębnych przepisów 280 394 zł
2. Dofinansowanie likwidacji barier architektonicznych, urbanistycznych, w komunikowaniu się i technicznych w związku z indywidualnymi potrzebami osób niepełnosprawnych 320 000 zł
3. Dofinansowanie uczestnictwa w turnusach rehabilitacyjnych osób niepełnosprawnych i ich opiekunów 375 000 zł.
4. Dofinansowanie sportu, kultury, turystyki i rekreacji

osób niepełnosprawnych

20 000 zł.

**5. Dofinansowanie kosztów działania Warsztatu Terapii Zajęciowej**

art. 35 a, ust. 1 pkt. 8 ustawy z dnia 27 sierpnia 1997 r. o rehabilitacji zawodowej

i społecznej oraz zatrudnianiu osób niepełnosprawnych

591 840 zł.”

§ 2. Przyjęte zadania i środki finansowe uwzględniają postanowienia art. 48 ust. 1 pkt. 1 ustawy o rehabilitacji zawodowej i społecznej oraz zatrudnianiu osób niepełnosprawnych (Dz. U. z 2011 r. nr 127, poz. 721, nr 171, poz. 1016, nr 209, poz. 1244, nr 291, poz. 1707 nr 291, poz. 1707)

§ 3. Pozostałe zapisy uchwały nr XIII/97/2011 Rady Powiatu Tucholskiego z dnia 30 grudnia 2011 r., uchwały nr XVII/142/2012 Rady Powiatu Tucholskiego z dnia 27 kwietnia 2012, uchwały nr XIX/197/2012 Rady Powiatu Tucholskiego z dnia 24 sierpnia 2012 r., uchwały nr XX/205/2012 Rady Powiatu Tucholskiego z dnia 28 września 2012 r. oraz uchwały nr XXI/216/2012 Rady Powiatu Tucholskiego z dnia 30 października 2012 r. pozostają bez zmian.

§ 4. Wykonanie uchwały powierzyć Zarządowi Powiatu Tucholskiego.

§ 5. Uchwała wchodzi w życie z dniem podjęcia.

Przewodniczący  
R a d y P o w i a t u

Michał Mróz

*Projekt został sprawdzony i podpisany przez radcę prawnego Piotra Folgier.*

## Uzasadnienie

Zmiana uchwały wynika z dużej ilości przyjętych rezygnacji z otrzymanego dofinansowania do uczestnictwa w turnusie rehabilitacyjnym. Środki w kwocie 10.000 zł przesuwa się z zadania dofinansowanie uczestnictwa w turnusach rehabilitacyjnych na zadanie zaopatrzenia w sprzęt rehabilitacyjny, przedmioty ortopedyczne i środki pomocnicze przyznawane osobom niepełnosprawnym na podstawie odrębnych przepisów.

Przewodniczący  
R a d y P o w i a t u

Michał Mróz

<b>Załącznik do uchwały Rady Powiatu Tucholskiego Nr XXII/ /2012</b>				
<b>dot. środków finansowych PFRON</b>				
Zadania		<b>Uchwała Nr XXII/ /2012 Rady Powiatu Tucholskiego z dnia .2012 r.</b>		
	<b>Plan początkowy</b>	<b>Zwiększenie</b>	<b>Zmniejszenie</b>	<b>Plan po zmianach</b>
1	2	3	4	5
Ogółem:	<b>1 627 934 zł</b>	<b>0 zł</b>	<b>0 zł</b>	<b>1.627.934 zł</b>
<b>Rehabilitacja zawodowa</b>	<b>120.700 zł</b>	<b>0 zł</b>	<b>0 zł</b>	<b>40.700 zł</b>
Zwrot kosztów wyposażenia lub przystosowania stanowisk pracy dla osób niepełnosprawnych Art. 26	0 zł	0 zł	0 zł	0 zł
Jednorazowe dofinansowanie rozpoczęcia działalności gospodarczej albo rolniczej dla osób niepełnosprawnych Art. 12a	10.000 zł	0 zł	0 zł	10.000 zł
Finansowanie kosztów szkolenia osób niepełnosprawnych Art. 40	0 zł	0 zł	0 zł	0 zł
Zwrot wydatków na instrumenty i usługi rynku pracy na rzecz osób niepełnosprawnych poszukujących pracy i nie pozostających w zatrudnieniu Art. 11	30.700 zł	0 zł	0 zł	30.700 zł
<b>Rehabilitacja społeczna</b>	<b>1.587.234 zł</b>	<b>10.000 zł</b>	<b>10.000 zł</b>	<b>1.587.234 zł</b>
Dofinansowanie uczestnictwa w turnusach rehabilitacyjnych osób niepełnosprawnych i ich opiekunów	385.000 zł	0 zł	10.000 zł	375.000 zł
Dofinansowanie likwidacji barier architektonicznych, urbanistycznych, w komunikowaniu się i technicznych w związku z indywidualnymi potrzebami osób niepełnosprawnych	320.000 zł	0 zł	0 zł	320.000 zł
Dofinansowanie zaopatrzenia w sprzęt rehabilitacyjny, przedmioty i środki pomocnicze przyznane osobom niepełnosprawnym na podstawie odrębnych przepisów	270.394 zł	10.000 zł	0 zł	280.394 zł
Dofinansowanie sportu, kultury, turystyki i rekreacji osób niepełnosprawnych	20.000 zł	0 zł	0 zł	20.000 zł
5. Dofinansowanie kosztów działania warsztatów terapii zajęciowej Art. 35a	591.840 zł	0 zł	0 zł	591.840 zł

**UCHWAŁA NR XXII/.../2012  
RADY POWIATU TUCHOLSKIEGO  
z dnia 30 listopada 2012 r.**

**w sprawie przyjęcia Programu współpracy Powiatu Tucholskiego z organizacjami pozarządowymi oraz podmiotami wymienionymi w art. 3 ust 3 ustawy z dnia 24 kwietnia 2003r. o działalności pożytku publicznego i o wolontariacie na 2013 rok**

Na podstawie art. 12 pkt 11 ustawy z dnia 5 czerwca 1998r. o samorządzie powiatowym (Dz. U. z 2001r. Nr 142, poz. 1592, z 2002r. Nr 23, poz. 220, Nr 62, poz. 558, Nr 113, poz. 984, Nr 153, poz. 1271, Nr 200, poz. 1688, Nr 214, poz. 1806, z 2003r. Nr 162, poz. 1568, z 2004r. Nr 102, poz. 1055, Nr 167, poz. 1759, z 2007r. Nr 173, poz. 1218, z 2008r. Nr 180, poz. 1111, Nr 223, poz. 1458, z 2009r. Nr 92, poz. 753, Nr 157, poz. 1241, z 2010r. Nr 28, poz. 142, Nr 28, poz. 146, Nr 40, poz. 230, Nr 106, poz. 675, z 2011r. Nr 21, poz. 113, Nr 149, poz. 887, Nr 217, poz. 1281) oraz art. 5a ust. 1 ustawy z dnia 24 kwietnia 2003 r. o działalności pożytku publicznego i o wolontariacie (Dz. U. z 2010r. Nr 234, poz. 1536, z 2011r., Nr 112, poz. 654, Nr 149, poz. 887, Nr 205, poz. 1211, Nr 208, poz. 1241, Nr 209, poz. 1244).

**Rada Powiatu**

**uchwała, co następuje:**

- § 1. Przyjmuje się do realizacji Program współpracy Powiatu Tucholskiego z organizacjami pozarządowymi oraz podmiotami wymienionymi w art. 3 ust. 3 ustawy z dnia 24 kwietnia 2003 r. o działalności pożytku publicznego i o wolontariacie na 2013 rok, stanowiący załącznik do niniejszej uchwały.
- § 2. Wykonanie uchwały powierza się Zarządowi Powiatu Tucholskiego.
- § 3. Traci moc uchwała nr XII/86/2011 Rady Powiatu Tucholskiego z dnia 25 listopada 2011r. w sprawie przyjęcia Programu współpracy Powiatu Tucholskiego z organizacjami pozarządowymi oraz podmiotami wymienionymi w art. 3 ust 3 ustawy z dnia 24 kwietnia 2003r. o działalności pożytku publicznego i o wolontariacie na 2012 rok
- § 4. Uchwała wchodzi w życie z dniem podjęcia.

Przewodniczący  
R a d y P o w i a t u  
Michał Mróz

*Projekt został sprawdzony i podpisany przez radcę prawnego Piotra Folgier.*

## UZASADNIENIE

Przedkładany pod obrady Rady Powiatu Tucholskiego Program ma na celu lepsze wykonywanie zadań Powiatu Tucholskiego poprzez możliwie pełne wykorzystanie potencjału organizacji pozarządowych, zwiększenie skuteczności i efektywności zadań związanych z realizacją zadań publicznych i dalszy wzrost udziału organizacji w rozwiązywaniu problemów lokalnych.

Program określa cele, zasady oraz formy współpracy Powiatu Tucholskiego z organizacjami pozarządowymi, wskazuje zakres przedmiotowy współpracy, priorytetowe zadania publiczne oraz zakładaną wysokość środków przeznaczonych na jego realizację.

W okresie **od dnia 19 października 2012 r. do dnia 9 listopada 2012 r.** projekt Programu był konsultowany z organizacjami pozarządowymi oraz podmiotami wymienionymi w art. 3 ust. 3 ustawy z dnia 24 kwietnia 2003 r. o działalności pożytku publicznego i o wolontariacie, działającymi na rzecz Powiatu Tucholskiego.

Podstawę prawną podjęcia niniejszej uchwały stanowi art. 5a ust. 1 ustawy z dnia 24 kwietnia 2003 r. o działalności pożytku publicznego i o wolontariacie (Dz. U. z 2010 r. Nr 234, poz. 1536 z późn. zm.), zgodnie z którym organ stanowiący jednostki samorządu terytorialnego uchwała, po konsultacjach z organizacjami pozarządowymi oraz podmiotami wymienionymi w art. 3 ust. 3, przeprowadzonych w sposób określony w art.5 ust. 5, roczny program współpracy z organizacjami pozarządowymi oraz podmiotami wymienionymi w art. 3 ust. 3.

Przewodniczący  
R a d y P o w i a t u  
Michał Mróz

**Załącznik**  
**do uchwały Nr XXII/.../2012**  
**Rady Powiatu Tucholskiego**  
**z dnia 30 listopada 2012 r.**

**Program współpracy**  
**Powiatu Tucholskiego z organizacjami pozarządowymi oraz podmiotami**  
**wymienionymi w art. 3 ust 3 ustawy z dnia 24 kwietnia 2003 r. o działalności pożytku**  
**publicznego i o wolontariacie na 2013 rok**

**Preambuła**

Rada Powiatu Tucholskiego przekonana, że wspomaganie organizacji pozarządowych jest realizacją konstytucyjnej zasady pomocniczości umacniającej uprawnienia obywateli i ich wspólnot oraz przekonana, że wszelka współpraca z obywatelami musi realizować się na zasadach partnerskich, a także zważywszy, że:

- celem funkcjonowania Powiatu jest zaspokajanie potrzeb jego mieszkańców,
- istotną cechą i podstawą sukcesu demokratycznie zorganizowanej społeczności lokalnej jest aktywność obywatelska mieszkańców,
- obywatelska działalność osób zrzeszonych w organizacjach pozarządowych umacnia w nich świadomość odpowiedzialności za swoje otoczenie i wspólnotę lokalną,
- dobre funkcjonowanie organizacji pozarządowych sprzyja tworzeniu więzi społecznych i budowaniu społeczeństwa obywatelskiego,
- działalność organizacji pozarządowych pozwala na efektywniejsze zaspokajanie potrzeb konkretnych grup mieszkańców dzięki dobremu rozpoznaniu potrzeb i podejmowaniu przedsięwzięć nie obejmowanych przez struktury Powiatu,
- sprawne funkcjonowanie organizacji pozarządowych pozwala na istotne odciążenie sektora publicznego w realizacji niektórych zadań,

niniejsza uchwała wyraża kierunki współpracy Powiatu Tucholskiego z Organizacjami Pozarządowymi.

**§1. Postanowienia ogólne**

1. Ilekroć w niniejszym programie jest mowa o:

- a) organizacji pozarządowej - rozumie się przez to organizację pozarządową w myśl art. 3 ust. 2 ustawy z dnia 24 kwietnia 2003 r. o działalności pożytku publicznego i o wolontariacie (Dz. U. Nr 234, poz. 1536 z późn. zm.);
- b) ustawie - rozumie się przez to ustawę z dnia 24 kwietnia 2003 r. o działalności pożytku publicznego i o wolontariacie (Dz. U. Nr 234, poz. 1536 z późn. zm.);

- c) programie - rozumie się przez to Program współpracy Powiatu Tucholskiego z organizacjami pozarządowymi oraz podmiotami, o których mowa w art. 3 ust. 3 ustawy z dnia 24 kwietnia 2003 r. o działalności pożytku publicznego i o wolontariacie na 2013 rok;
  - d) konkursie - rozumie się przez to otwarty konkurs ofert, o którym mowa w art. 11 ust. 2 i art. 13 ustawy z dnia 24 kwietnia 2003 r. o działalności pożytku publicznego i o wolontariacie (Dz. U. Nr 234, poz. 1536, z późn. zm.);
  - e) innych podmiotach - rozumie się przez to podmioty wymienione w art. 3 ust. 3 ustawy z dnia 24 kwietnia 2003 r. o działalności pożytku publicznego i o wolontariacie (Dz. U. Nr 234, poz. 1536, z późn. zm.);
  - f) powiecie - rozumie się przez to Powiat Tucholski;
  - g) urzędzie - rozumie się przez to Starostwo Powiatowe w Tucholi;
  - h) dotacji - rozumie się przez to dotację w rozumieniu art. 221 ustawy z dnia 27 sierpnia 2009 roku o finansach publicznych (Dz. U. Nr 157, poz. 1240, z późn. zm.).
2. Program obejmuje współpracę powiatu z organizacjami pozarządowymi i innymi podmiotami działającymi na rzecz Powiatu Tucholskiego w zakresie zadań publicznych realizowanych w 2013 roku.
  3. Program określa formy, zasady i priorytetowe obszary współpracy Powiatu Tucholskiego z organizacjami pozarządowymi i innymi podmiotami, wysokość środków finansowych przeznaczonych na jego realizację, a także podmioty odpowiedzialne za realizację programu oraz sposoby oceny jego wykonania.
  4. Program opracowano przy udziale organizacji pozarządowych w ramach konsultacji społecznych w sposób zgodny z uchwałą uchwały XXXIX/302/2010 Rady Powiatu Tucholskiego z dnia 24 września 2010r. w sprawie określenia szczegółowego sposobu konsultowania z organizacjami pozarządowymi i innymi podmiotami projektów aktów prawa miejscowego w dziedzinach dotyczących działalności statutowej tych organizacji.

## **§ 2. Cele główne i cele szczegółowe Programu**

1. Celem głównym współpracy powiatu z organizacjami pozarządowymi jest poprawa jakości życia oraz pełniejsze zaspokojenie potrzeb społecznych mieszkańców powiatu poprzez stwarzanie im możliwości demokratycznego uczestnictwa w życiu publicznym.
2. Celem szczegółowym współpracy jest:
  - 1) promowanie społeczeństwa obywatelskiego poprzez wspieranie aktywności mieszkańców powiatu;

- 2) tworzenie warunków do wzmacniania istniejących organizacji pozarządowych, powstawania nowych organizacji i inicjatyw obywatelskich;
- 3) współpraca sektora pozarządowego i społeczności lokalnych w kreowaniu polityki społecznej i gospodarczej Powiatu Tucholskiego oraz realizacji Strategii Rozwoju Powiatu Tucholskiego;
- 4) integracja podmiotów prowadzących działalność obejmującą swym zasięgiem sferę zadań publicznych;
- 5) otwarcie na innowacyjność oraz konkurencyjność, poprzez umożliwienie organizacjom pozarządowym wystąpienia z ofertą realizacji konkretnych zadań publicznych;
- 6) wspieranie oraz powierzanie organizacjom pozarządowym zadań publicznych.

### **§ 3. Zasady współpracy**

Współpraca Powiatu z organizacjami pozarządowymi i innymi podmiotami prowadzącymi działalność pożytku publicznego odbywa się w oparciu o zasady pomocniczości, suwerenności stron, partnerstwa, efektywności, uczciwej konkurencji, jawności i wzajemnego poszanowania interesów partnerów współpracy:

- 1) **zasada pomocniczości** oznacza, że powiat powierza lub wspiera realizację zadań publicznych organizacjom pozarządowym oraz innym podmiotom, które zapewniają ich wykonanie w sposób ekonomiczny, profesjonalny i terminowy;
- 2) **zasada suwerenności** stron polega na tym, iż strony mają prawo do niezależności i odrębności w samodzielnym definiowaniu i poszukiwaniu sposobów rozwiązania problemów i zadań;
- 3) **zasada partnerstwa** realizowana jest w zakresie uczestnictwa organizacji pozarządowych oraz innych podmiotów w określeniu potrzeb i problemów mieszkańców powiatu, wypracowaniu sposobów ich rozwiązania, definiowaniu zadań przeznaczonych do realizacji oraz w ocenie ich wykonania;
- 4) **zasada efektywności** polega na wspólnym dążeniu powiatu i organizacji pozarządowych oraz innych podmiotów do osiągnięcia możliwie najlepszych efektów w realizacji zadań publicznych;
- 5) **zasada jawności, uczciwej konkurencji i wzajemnego poszanowania** rozumiana jest jako udostępnienie przez strony współpracy informacji o zamiarach, celach, kosztach i efektach współpracy, poprzez wypracowanie stosownych procedur.

#### **§4. Zakres przedmiotowy**

1. Przedmiotowy zakres współpracy powiatu z organizacjami pozarządowymi oraz innymi podmiotami określa art. 4 ust. 1 ustawy z dnia 05.06.1998r. o samorządzie powiatowym (Dz. U. 2001, Nr 142, poz. 1592, z późn. zm.)
2. Powiat współpracuje z organizacjami pozarządowymi oraz innymi podmiotami prowadzącymi działalność statutową w dziedzinach obejmujących przedmiotowy zakres współpracy.

#### **§5. Formy współpracy**

1. Współpraca z organizacjami pozarządowymi i innymi podmiotami ma charakter finansowy i pozafinansowy.
2. Do współpracy o charakterze finansowym należy:
  - 1) zlecanie realizacji zadań publicznych, które może przybierać jedną z następujących form:
    - a) powierzanie wykonania zadań publicznych wraz z udzielaniem dotacji na finansowanie ich realizacji;
    - b) wspieranie zadań publicznych wraz z udzielaniem dotacji na finansowanie ich realizacji;
  - 2) wspólna realizacja zadań publicznych na zasadach partnerstwa.
3. Pozafinansowe formy współpracy dotyczą:
  - 1) Wzajemnego informowania się o planowanych kierunkach działalności poprzez:
    - a) wzajemne informowanie się o planowanych kierunkach działalności i współdziałania w celu ich skutecznej realizacji;
    - b) konsultowanie z organizacjami odpowiednio do zakresu ich działania, projektów normatywnych w dziedzinach dotyczących podstawowej działalności statutowej tych organizacji;
    - c) koordynację działań i realizacji wspólnych przedsięwzięć i imprez;
    - d) udzielanie przez Starostę Tucholskiego honorowego patronatu działaniom lub programom prowadzonym przez organizacje pozarządowe i inne podmioty.
    - e) organizowanie co rocznych spotkań organizacji pozarządowych – Forum Organizacji Pozarządowych
  - 2) Tworzenia wspólnych zespołów o charakterze doradczym i inicjatywnym w celach:
    - a) definiowania i opiniowania priorytetowych dla powiatu obszarów problemowych, w rozwiązywanie których organizacje i inne podmioty mogą się włączyć jako potencjalni realizatorzy zadania;
    - b) opiniowania ofert konkursowych, poprzez udział przedstawicieli organizacji pozarządowych

i innych podmiotów w Komisji Konkursowej do oceny ofert.

3) Inne formy współpracy Powiatu z organizacjami pozarządowymi i innymi podmiotami działającymi w sferze pożytku publicznego mogą być realizowane poprzez:

- a) pomoc dla organizacji pozarządowych i innych podmiotów w prowadzeniu działalności informacyjnej i promocyjnej w mediach i na stronie internetowej powiatu;
- b) realizację wspólnych projektów i podejmowanie inicjatyw integrujących organizacje pozarządowe i inne podmioty wokół zadań ważnych dla lokalnego środowiska;
- c) pomoc w pozyskiwaniu środków finansowych ze źródeł pozabudżetowych. Pomoc ta może dotyczyć informowania o potencjalnych źródłach finansowania oraz opiniowania wniosków o granty i dotacje;
- e) umożliwienie organizacjom pozarządowym i innym podmiotom skorzystania z preferencyjnych zasad uzyskania lokali na działalność statutową;
- f) promowanie ciekawych programów pozwalających uzyskać środki ze źródeł zewnętrznych;
- g) angażowanie organizacji pozarządowych i innych podmiotów do wymiany doświadczeń i prezentacji osiągnięć;
- h) współorganizowanie spotkań dotyczących współpracy organów samorządu terytorialnego Powiatu Tucholskiego z organizacjami pozarządowymi i innymi podmiotami;
- i) zamieszczanie informacji dla organizacji pozarządowych i innych podmiotów na stronie internetowej Powiatu Tucholskiego [www.tucholski.pl](http://www.tucholski.pl)

## **§6. Priorytetowe zadania publiczne**

1. Do priorytetowych zadań Powiatu Tucholskiego w 2013 roku we współpracy z podmiotami Programu należą:
  - 1) ochrona i promocja zdrowia, w tym w szczególności w zakresie edukacji prozdrowotnej i propagowania zdrowego trybu życia;
  - 2) wspieranie i upowszechnianie kultury fizycznej, sportu i rekreacji:
    - a) rozwój sportu dzieci, młodzieży i dorosłych w środowisku wiejskim;
    - b) uczestnictwa w zawodach sportowych promujących Powiat Tucholski;
    - c) organizacja zawodów sportowych;
  - 3) kultura, sztuka, ochrona dóbr kultury i dziedzictwa narodowego:
    - a) prezentacja tradycji lokalnych na forum lokalnym i krajowym;
    - b) wspieranie inicjatyw kultywujących pamięć o zasłużonych dla społeczności lokalnych postaciach, miejscach i wydarzeniach historycznych;
    - c) działania na rzecz rozwoju amatorskiego ruchu artystycznego;

- d) wspieranie zadań realizowanych w formie prelekcji, koncertów, wydawnictw i innych wydarzeń o charakterze edukacyjnym i artystycznym;
- 4) nauka, edukacja, oświata i wychowanie,
- 5) działalność na rzecz osób niepełnoprawnych.

### **§7. Okres realizacji programu**

„Program współpracy Powiatu Tucholskiego z organizacjami pozarządowymi oraz podmiotami wymienionymi w art. 3 ust. 3 ustawy z dnia 24 kwietnia 2003 r. o działalności pożytku publicznego i o wolontariacie na 2013 rok" obowiązuje od **01.01.2013r. do 31.12.2013r.**

### **§8. Sposób realizacji programu**

Podmiotami uczestniczącymi w realizacji programu są:

- 1) Rada Powiatu Tucholskiego - w zakresie wyznaczania kierunków współpracy powiatu z organizacjami pozarządowymi i innymi podmiotami oraz określenia wysokości środków przeznaczonych na dofinansowanie zadań realizowanych przez organizacje;
- 2) Zarząd Powiatu Tucholskiego - w zakresie bieżącej współpracy z organizacjami pozarządowymi i innymi podmiotami, a w szczególności:
  - a) ogłaszania otwartych konkursów ofert na realizację zadań publicznych powiatu,
  - b) ustalania i powoływania składu komisji konkursowej,
  - c) wybierania najkorzystniejszych ofert realizacji zadań publicznych na podstawie rekomendacji komisji konkursowych,
  - d) informowania o sesjach Rady Powiatu Tucholskiego, podczas których omawiane będą zagadnienia związane z działalnością statutową organizacji pozarządowych;
- 3) Organizacje pozarządowe i podmioty wymienione w art. 3 ust. 3 ustawy, prowadzące działalność w zakresie odpowiadającym działaniom powiatu.

### **§9. Wysokość środków przeznaczonych na realizację programu:**

Wysokość środków przeznaczona na realizację programu zostanie określona w budżecie Powiatu Tucholskiego na rok 2013. Wydatki związane z realizacją zadań, o których mowa w programie nie mogą przekroczyć kwoty środków finansowych zaplanowanych na ten cel w budżecie na rok 2013.

### **§10 Sposób oceny realizacji programu:**

1. Miernikami efektywności realizacji programu w danym roku będą informacje dotyczące

w szczególności:

- 1) liczby ogłoszonych otwartych konkursów ofert,
  - 2) liczby ofert, które wpłynęły od organizacji pozarządowych i innych podmiotów,
  - 3) liczby umów zawartych z organizacjami pozarządowymi i innymi podmiotami na realizację zadań publicznych w ramach środków finansowych przekazanych organizacjom pozarządowym i innym podmiotom przez Powiat Tucholski,
  - 4) wysokości środków finansowych przeznaczonych z budżetu powiatu na realizację zadań publicznych przez organizacje pozarządowe i inne podmioty,
  - 5) liczby osób, które były adresatami zadań publicznych realizowanych przez organizacje pozarządowe i inne podmioty,
  - 6) liczby wspólnych przedsięwzięć podejmowanych przez organizacje pozarządowe i inne podmioty oraz Powiat,
  - 7) stopnia zgodności realizowanych przez organizacje pozarządowe i inne podmioty zadań publicznych z priorytetami przyjętymi w niniejszym programie.
2. Bieżącym monitorowaniem realizacji zadań Programu zajmują się właściwe merytorycznie stanowiska urzędu.
  3. Sprawozdanie zbiorcze, na podstawie danych przedstawionych przez właściwe stanowiska urzędu, sporządzi Wydział Oświaty, Kultury i Zdrowia.
  4. Zarząd Powiatu Tucholskiego nie później niż do dnia 30 kwietnia 2014 roku przedłoży Radzie Powiatu Tucholskiego sprawozdanie z realizacji programu w roku 2013.
  5. Sprawozdanie o którym mowa w ust. 4 zostanie upublicznione na stronie internetowej powiatu: [www.bippowiat.tuchola.pl](http://www.bippowiat.tuchola.pl)

## **§11. Sposób tworzenia Programu i przebieg konsultacji**

1. Prace nad przygotowaniem Programu zostały zainicjowane i przeprowadzone przez Wydział Oświaty, Kultury i Zdrowia.
2. Przygotowanie Programu objęło realizację w zaplanowanych terminach następujących działań:
  - 1) opracowanie projektu Programu,
  - 2) skierowanie projektu Programu współpracy do konsultacji poprzez upublicznienie na stronie internetowej Powiatu Tucholskiego [www.tucholski.pl](http://www.tucholski.pl), w Biuletynie Informacji Publicznej [www.bippowiat.tuchola.pl](http://www.bippowiat.tuchola.pl) oraz na tablicy ogłoszeń w siedzibie urzędu w okresie **od dnia 19 października 2012 r. do dnia 9 listopada 2012 r.**
  - 3) zebranie propozycji do projektu Programu zgłaszanych przez organizacje pozarządowe

- i inne podmioty,
- 4) opracowanie sprawozdania z przeprowadzonych konsultacji Programu,
  - 5) rozpatrzenie przez Zarząd uwag i opinii złożonych przez organizacje pozarządowe i inne podmioty,
  - 6) przedłożenie pod obrady Rady Powiatu Tucholskiego projektu uchwały.

## **§12. Zasady i tryb organizacji otwartego konkursu ofert**

1. Wsparcie i powierzenie realizacji zadań publicznych odbywa się w drodze otwartych konkursów ofert.
2. Ogłoszenie o konkursie zamieszcza się w Biuletynie Informacji Publicznej, na stronie internetowej Powiatu Tucholskiego oraz na tablicy ogłoszeń urzędu, w terminie nie krótszym niż 21 dni od dnia wyznaczonego do składania ofert.
3. Warunkiem przystąpienia do konkursu jest złożenie oferty zgodnej ze wzorem określonym w stosownych przepisach wynikających z ustawy.
4. Oferty należy przygotować według zasad określonych w ogłoszeniu o konkursie zatwierdzonym przez Zarząd Powiatu Tucholskiego oraz zgodnie z poniższymi zasadami:
  - 1) zadania, na które są składane oferty, winny być wykonane w 2013 roku, przy czym początek realizacji zadania opisanego w ofercie powinna nastąpić w terminie **od dnia zawarcia umowy do 31 grudnia 2013r.**,
  - 2) zadania winny być zrealizowane z najwyższą starannością, zgodnie z zawartymi umowami oraz z obowiązującymi standardami i przepisami, w zakresie opisanym w ofertach,
  - 3) zadanie musi być co najmniej o zasięgu powiatowym,
  - 4) wnioskowana kwota dotacji nie może być niższa niż **500,00 zł**,
  - 5) wnioskodawca musi się wykazać **40%** wkładem własnym, w tym może to być wkład niefinansowy,
  - 6) maksymalnie organizacje mogą złożyć po dwie oferty na każdy konkurs.
5. Do oferty należy dołączyć następujące załączniki:
  - 1) kopia aktualnego odpisu z Krajowego Rejestru Sądowego, innego rejestru lub ewidencji,
  - 2) w przypadku wyboru innego sposobu reprezentacji podmiotów składających ofertę wspólną niż wynikający z Krajowego Rejestru Sądowego lub innego właściwego rejestru – dokument potwierdzający upoważnienie do działania w imieniu oferenta(ów).
6. Dotacje nie mogą być wykorzystane na:
  - 1) zakup gruntów,

- 2) działalność gospodarczą,
  - 3) działalność polityczną,
  - 4) pokrycie zobowiązań powstałych przed datą zawarcia umowy,
  - 5) realizację inwestycji z wyłączeniem inwestycji związanych z bezpośrednią realizacją zadań publicznych, na które dotacja została przyznana,
  - 6) pokrycie kosztów utrzymania biura, z wyłączeniem bezpośrednich kosztów związanych z realizacją zadania publicznego, na które dotacja została przyznana.
7. Oferty złożone w otwartym konkursie ofert podlegają procedurze uzupełniania drobnych braków formalnych:
- 1) uzupełnianie brakujących podpisów pod wnioskiem, w przypadku niezgodności podpisów ze sposobem reprezentacji określonych w statucie;
  - 2) poświadczenia załączonych kopii dokumentów za zgodność z oryginałem;
8. Konkurs odbywa się dwuetapowo:
- 1) pierwszy etap - wstępna ocena oferty pod względem formalnym przez Wydział Oświaty, Kultury i Zdrowia lub Wydział Promocji i Sportu. W przypadku stwierdzenia wyżej wymienionych braków formalnych, organizacja pozarządowa lub inny podmiot zostaje powiadomiony o tym fakcie telefonicznie i w ciągu 3 dni od daty powiadomienia ma prawo do uzupełnienia braków;
  - 2) drugi etap - ocena merytoryczna zostaje dokonana przez komisję konkursową.
9. Przy rozpatrywaniu ofert komisja konkursowa kieruje się w szczególności następującymi kryteriami:
- 1) możliwościami realizacji zadania publicznego przez organizację pozarządową lub inny podmiot,
  - 2) kalkulacją kosztów realizacji zadania, w tym w odniesieniu do zakresu rzeczowego zadania,
  - 3) propozycją jakości wykonywania zadania i kwalifikacjami osób przy udziale których będzie ona realizowana,
  - 4) zaangażowaniem finansowym środków własnych oferenta oraz możliwością pozyskania środków finansowych z innych źródeł na realizację tego zadania;
  - 5) wkładem rzeczowym i osobowym, w tym świadczeniami wolontariuszy i pracą własną członków organizacji,
  - 6) dotychczasową współpracą oferenta z powiatem, w szczególności rzetelnością i terminowością realizacji zleconych zadań publicznych oraz prawidłowością rozliczenia otrzymanych dotacji,

- 7) dodatkowymi szczegółowymi kryteriami wynikającymi z merytorycznej specyfiki zadania, zawartymi będą w ogłoszeniu o konkursie ofert.
10. Konkurs ofert przeprowadza się także w sytuacji, gdy została zgłoszona tylko jedna oferta.
11. Informacja o rozstrzygnięciu konkursu wraz z wykazem ofert nie spełniających wymogów formalnych, jak również ofert, które nie otrzymały dotacji podawane są do publicznej wiadomości w sposób określony w § 12 ust. 2.
12. Każdy z oferentów może żądać uzasadnienia wyboru lub odrzucenia oferty.
13. Z oferentem, który wygrał konkurs sporządzana jest pisemna umowa na powierzenie lub wsparcie realizacji zadania publicznego.
14. Umowa jest sporządzana na podstawie wzoru określonego w stosownych przepisach, wynikających z ustawy oraz z ustawy z dnia 27 sierpnia 2009 r. o finansach publicznych (Dz. U. z 2009 r. Nr 157, poz. 1240 z późn. zm.)
15. Zadanie publiczne może być realizowane w ramach inicjatywy lokalnej zgodnie z zasadami wynikającymi z ustawy.

### **§13. Tryb powoływania i zasady działania komisji konkursowych do opiniowania ofert w otwartych konkursach ofert**

1. Komisje konkursowe powoływane są przez Zarząd Powiatu Tucholskiego celem opiniowania ofert złożonych w otwartych konkursach ofert.
2. Do każdego konkursu powoływana jest odrębna komisja konkursowa.
3. Komisja konkursowa powoływana jest w składzie 7 osobowym, w tym:
  - 1) 4 przedstawicieli Starostwa Powiatowego w Tucholi, w tym przedstawiciele komórek merytorycznych,
  - 2) 3 przedstawicieli organizacji pozarządowych.
4. W pracach Komisji konkursowej nie mogą brać udziału osoby związane z organizacjami pozarządowymi składającymi ofertę poprzez członkostwo, wolontariat, udział we władzach organizacji pozarządowych.
5. W przypadku wyłączenia z postępowania lub nieobecności członków komisji, posiedzenie odbywa się w zmniejszonym składzie, pod warunkiem że biorą w nim udział co najmniej 4 osoby.
6. Udział w pracach komisji konkursowych jest nieodpłatny i nie przysługuje zwrot kosztów podróży.
7. W pracach komisji mogą brać udział z głosem doradczym także inne osoby, posiadające doświadczenie w realizacji zadań będących przedmiotem konkursu.

8. Członkowie komisji wybierają spośród siebie przewodniczącego.
9. Funkcję sekretarza komisji pełni pracownik urzędu - zatrudniony w Wydziale Oświaty, Kultury i Zdrowia lub w Wydziale Promocji i Sportu.
10. Komisja konkursowa rozpatruje oferty w terminie podanym w ogłoszeniu o konkursie.
11. Komisja konkursowa przystępując do rozstrzygnięcia konkursów ofert, dokonuje następujących czynności:
  - 1) zapoznaje się z podmiotami, które złożyły oferty,
  - 2) wypełnia oświadczenia dopuszczające lub wyłączające z postępowania,
  - 3) stwierdza prawomocność posiedzenia komisji,
  - 4) stwierdza prawidłowość ogłoszenia konkursu,
  - 5) ocenia złożone oferty pod względem formalnym (poprawne wypełnienie oferty oraz komplet załączników),
  - 6) odrzuca oferty nie spełniające warunków formalnych konkursu lub zgłoszone po wyznaczonym terminie,
  - 7) po zapoznaniu się z merytoryczną treścią ofert, każdy członek komisji konkursowej dokonuje indywidualnej oceny na karcie, zgodnie ze wskaźnikami określonymi w ogłoszeniu konkursowym.
  - 8) sporządza protokół z prac komisji, odczytuje jego treść i podpisuje protokół.
13. Sporządzony protokół powinien zawierać:
  - 1) oznaczenie miejsca i czasu konkursu,
  - 2) imiona i nazwiska członków komisji konkursowej,
  - 3) liczbę zgłoszonych ofert,
  - 4) wskazanie ofert odpowiadających warunkom konkursu,
  - 5) wskazanie ofert nie odpowiadających warunkom konkursu lub zgłoszonych po terminie,
  - 6) średnią arytmetyczną punktów przyznanych przez wszystkich członków komisji, zgodnie ze wskaźnikami określonymi w ogłoszeniu konkursowym,
  - 7) propozycję rozstrzygnięcia konkursu,
  - 8) podpisy członków komisji.
14. Przeprowadzona przez komisję konkursową ocena ofert oraz propozycja rozstrzygnięcia konkursu zostanie przedstawiona Zarządowi Powiatu Tucholskiego, który dokona ostatecznego wyboru i zdecyduje o wysokości dotacji.
15. Komisja konkursowa rozwiązuje się z chwilą rozstrzygnięcia konkursu ofert.

## **§15. Postanowienia końcowe**

1. Program ma charakter otwarty, zakłada możliwość uwzględnienia nowych form współpracy i doskonalenia tych, które już zostały określone.
2. Zmiany w programie mogą być dokonywane w trybie ustawy oraz uchwały XXXIX/302/2010 Rady Powiatu Tucholskiego z dnia 24 września 2010r. w sprawie określenia szczegółowego sposobu konsultowania z organizacjami pozarządowymi i innymi podmiotami projektów aktów prawa miejscowego w dziedzinach dotyczących działalności statutowej tych organizacji.

**UCHWAŁA NR XXII/.../2012**  
**RADY POWIATU TUCHOLSKIEGO**  
**z dnia 30 listopada 2012 r.**

**w sprawie: przystąpienia przez Powiat Tucholski do realizacji projektu pn.: „Prace konserwatorsko – restauratorskie budynku Domu Pomocy Społecznej w Wysokiej – II etap” w ramach dotacji Marszałka Województwa Kujawsko – Pomorskiego na prace konserwatorskie, restauratorskie lub roboty budowlane przy zabytkach wpisanych do rejestru zabytków, położonych na obszarze Województwa Kujawsko-Pomorskiego oraz w ramach Programu Ministra Kultury i Dziedzictwa Narodowego, Dziedzictwo kulturowe – priorytet 1 – Ochrona zabytków**

Na podstawie art. 12 pkt 4 ustawy z dnia 5 czerwca 1998 roku o samorządzie powiatowym (Dz. U. z 2001r. Nr 142, poz. 1592, z 2002r. Nr 23, poz. 220, Nr 62, poz. 558, Nr 113, poz. 984, Nr 153, poz. 1271, Nr 200, poz. 1688, Nr 214, poz. 1806, z 2003r. Nr 162, poz. 1568, z 2004r. Nr 102, poz. 1055, Nr 167, poz. 1759, z 2007r. Nr 173, poz. 1218, z 2008r. Nr 180, poz. 1111, Nr 223, poz. 1458, z 2009r. Nr 92, poz. 753, Nr 157, poz. 1241, z 2010r. Nr 28, poz. 142, Nr 28, poz. 146, Nr 40, poz. 230, Nr 106, poz. 675, z 2011r. Nr 21, poz. 113, Nr 149, poz. 887, Nr 217, poz. 1281)

**Rada Powiatu**  
**uchwala, co następuje:**

§ 1. 1. Upoważnia się Zarząd Powiatu Tucholskiego do złożenia do Marszałka Województwa Kujawsko - Pomorskiego wniosku o dotację na realizację projektu pn. „Prace konserwatorsko – restauratorskie budynku Domu Pomocy Społecznej w Wysokiej – II etap” w ramach dotacji Marszałka Województwa Kujawsko-Pomorskiego na prace konserwatorskie, restauratorskie lub roboty budowlane przy zabytkach wpisanych do rejestru zabytków, położonych na obszarze Województwa Kujawsko-Pomorskiego.

2. Upoważnia się Zarząd Powiatu Tucholskiego do złożenia do Ministra Kultury i Dziedzictwa Narodowego wniosku o dotację na realizację projektu pn. „Prace konserwatorsko – restauratorskie budynku Domu Pomocy Społecznej w Wysokiej – II etap” w ramach programu Ministra Kultury i Dziedzictwa Narodowego Dziedzictwo kulturowe – priorytet 1 – Ochrona zabytków.

§ 2. Wykonanie uchwały powierza się Zarządowi Powiatu Tucholskiego.

§ 3. Uchwała wchodzi w życie z dniem podjęcia.

Przewodniczący  
R a d y P o w i a t u  
Michał Mróz

*Projekt został sprawdzony i podpisany przez radcę prawnego Piotra Folgier.*

## **Uzasadnienie**

Minister Kultury i Dziedzictwa Narodowego ogłosił nabór wniosków o dofinansowanie prac konserwatorskich, restauratorskich lub robót budowlanych przy zabytku wpisanym do rejestru zabytków planowanych do przeprowadzenia w roku udzielenia dofinansowania w ramach Programu Ministra Kultury i Dziedzictwa Narodowego, Dziedzictwo kulturowe – priorytet 1 – Ochrona zabytków.

Ponadto Marszałek Województwa Kujawsko – Pomorskiego ogłosił nabór wniosków na dotacje na prace konserwatorskie, restauratorskie lub roboty budowlane przy zabytkach wpisanych do rejestru zabytków, położonych na obszarze Województwa Kujawsko-Pomorskiego.

Powiat zamierza złożyć wnioski o dofinansowanie planowanego przedsięwzięcia w wysokości 145.000,00 zł równoległe do dwóch ww. instytucji.

Natomiast udział własny w kwocie 17.000,00 zł planuje się pokryć ze środków Kujawsko-Pomorskiego Wojewódzkiego Konserwatora Zabytków. Pozostała kwota 984,53 zł zostanie pokryta z budżetu Powiatu.

Zgodnie z art. 12 pkt. 4 ustawy z dnia 5 czerwca 1998r. o samorządzie powiatowym (Dz. U. z 2001r. Nr 142, poz. 1592) do wyłącznej właściwości rady powiatu należy stanowienie o kierunkach działania zarządu powiatu.

Przewodniczący  
R a d y P o w i a t u

Michał Mróz

**Informacja o sposobie realizacji interpelacji złożonych  
podczas XXI sesji Rady Powiatu Tucholskiego  
w dniu 30 października 2012 roku.**

**Pan Andrzej Pruszek – Wiceprzewodniczący Rady**

- 1. Mieszkańcy ulicy Tucholskiej w Śliwicach proszą o odkrzaczenie i ścinę poboczy, aby piesi, którzy tą drogą uczęszczają mieli lepsze warunki do poruszania się tą drogą, dopóki nie ma ścieżki rowerowej.*

Zarząd Powiatu w tej sprawie poinformował Pana Radnego, że prace pielęgnacyjne krzewów i drzew rosnących wzdłuż drogi powiatowej zaplanowane są po 12 listopada br.

**Pani Anna Ziegler – radna**

- 1. Zgłoszenie mieszkańców Pruszcza dotyczące komunikacji. Tym razem dotyczy to PKS Bydgoszcz, który w tej chwili ograniczył od 1 października br. jedyny autobus popołudniowy, który wyjeżdżał z Bydgoszczy do Pruszcza i jechał do Chojnic. W tej chwili jest taka sytuacja, że PKS Bydgoszcz wypuszcza jeden autobus, który jedzie o 6.40 rano i nie ma generalnie powrotu, dlatego że autobus wraca już przez Sępólno. Studenci wracający po południu do domu dojeżdżają do Mąkowska, bo PKS Bydgoszcz bardzo dużo autobusów kieruje na trasę Bydgoszcz – Sępólno, czy Bydgoszcz – Chojnice przez Sępólno, które dojeżdżają do Mąkowska. Z Mąkowska nie ma połączenia. Ludzie starają się z tym sobie radzić, bo młodzi chodzą pieszo, albo się podjeżdża po całą grupę. W tej chwili odcinek Mąkowsko – Pruszcze jest jak gdyby nieczynny komunikacyjnie w żaden sposób. Prosi o wystąpienie o możliwość uruchomienia chociażby jednego kursu popołudniowego.*

Zarząd Powiatu w tej sprawie pisemnie poinformował Panią Radną, że wystąpiono do Przedsiębiorstwa Komunikacji Samochodowej Sp. z o.o. w Bydgoszczy z prośbą o zajęcie stanowiska wobec problemu przedstawionego w interpelacji i poinformowanie o sposobie jej załatwienia.

**Pani Małgorzata Oller – radna**

- 1. Wiele razy było podnoszone na Komisjach i na sesji, aby projekty uchwał; zgodnie z obowiązującym Statutem zawierały skutki finansowe podjęcia takiej uchwały. Ileś razy była kierowana prośba, aby takie zapisy były, a tu znowu jest uchwała o zmniejszeniu diet bez pokazania skutków finansowych jakie podjęcie*

*tej uchwały przyniesie. Przypomniała, że w Statucie w paragrafie 28 jest zapisane, że do projektu uchwały dołącza się uzasadnienie zawierające w szczególności: wskazanie spełnienia wymogów określonych przepisami prawa, potrzeby podjęcia uchwały, oczekiwane skutki społeczne oraz skutki finansowe uchwały i źródła ich pokrycia. Prośba, aby te uchwały zawierały wszystkie zapisy, o których zdecydowaliśmy w Statucie.*

Odpowiedź udzielona została na sesji Rady Powiatu Tucholskiego przez p. Dorotę Gromowską – Starostę Tucholskiego.

### **Pan Piotr Mówiński – radny**

- 1. Jaką metodologią posługiwała się Pani Starosta obliczając oszczędności w Starostwie, które były podawane i są zapisane w protokole jednej z sesji w wysokości 1.300.000 zł? Komisja Rewizyjna badając ten sam zakres oszczędności i wydatków, nakładów na Starostwo, wyliczyła, że jest to kwota około 116.000 zł. Jaka metodologia temu służyła, jeżeli te obliczenia były prowadzone we współpracy ze służbami finansowymi Powiatu, jeżeli przyjęte zasady naliczania rzeczywistych oszczędności, które można wyliczyć, były też uzgadniane w obecności Pani Sekretarz? Cała Komisja Rewizyjna uznała, że jest to kwota 116.000 zł, czyli dziesięciokrotnie mniejsza niż podana do publicznej wiadomości, niż funkcjonująca w świadomości radnych. Jego ocena jest taka, że to jest świadome wprowadzanie opinii publicznej w błąd. Mniejsza o radnych, którzy mają inne parametry, mogą odczytać budżet, wskaźniki. Taka informacja przebija się do informacji publicznej i okazuje się, że te oszczędności, które są podawane przez autorytet Starosty, przez Zarząd nie są rzeczywistymi oszczędnościami tylko zabiegiem czysto księgowym.*

Odpowiedź udzielona została na sesji Rady Powiatu Tucholskiego przez p. Dorotę Gromowską – Starostę Tucholskiego.

### **Pan Michał Mróz – Przewodniczący Rady**

- 1. Zapytał o stan przygotowań dróg powiatowych do zimy.*

Odpowiedź udzielona została na sesji Rady Powiatu Tucholskiego przez p. Zenona Poturalskiego – Dyrektora Zarządu Dróg Powiatowych w Tucholi.

### **Pan Marek Boliński – radny**

- 1. Na Komisji Finansów w dniu wczorajszym zwróciliśmy uwagę na materiały, które otrzymaliśmy. Są to materiały sesyjne i aktualizacja programu ochrony środowiska. Jest to dość gruby materiał. Jest on robiony w 21 kopiach. Dobrym zwyczajem zaczęło się u nas pojawiać, że wszelkie materiały dostajemy na*

*email. To pozwala zaoszczędzić niewątpliwie papieru i pracy. Propozycja na przyszłość, że byłoby to miłe i oszczędniejsze jeżeli byśmy te materiały dostali w formie elektronicznej. Każdy może to sobie przejrzeć, nie trzeba tego drukować w tylu egzemplarzach. Myślę, że można byłoby taką sugestią wziąć pod uwagę. Nie chodzi tu o materiały sesyjne, tylko o program, który jest załącznikiem.*

Zarząd Powiatu w tej sprawie pisemnie poinformował Pana Radnego, że przychyliła się do propozycji.

**Zarząd Powiatu Tucholskiego**